



LOTUS GAYRİMENKUL DEĞERLEME
VE DANIŞMANLIK A.Ş.

Gömeç Sok. No:37
Akgün İş Merkezi Kat 3/8
34718 Acıbadem / Kadıköy / İST

Telefon +90 216 545 48 66 * 67
+90 216 545 95 29
+90 216 545 88 91
Faks +90 216 339 02 81

ePosta bilgi@lotusgd.com

www.lotusgd.com

TORUNLAR GAYRİMENKUL YATIRIM ORTAKLIĞI A.Ş.

Beykoz / İSTANBUL

(3 adet parsel)

GAYRİMENKUL DEĞERLEME RAPORU



Rapor No: 2024 / 462

İÇİNDEKİLER

1.	RAPOR ÖZETİ	4
2.	RAPOR BİLGİLERİ	5
3.	ŞİRKET BİLGİLERİ	6
4.	MÜŞTERİ BİLGİLERİ	6
5.	DEĞERLEME RAPORUNUN TEBLİĞİNİN 1. MADDESİNİN 2. FIKRASI KAPSAMINDA HAZIRLANIP HAZIRLANMADIĞI HAKKINDA AÇIKLAMA	7
6.	MÜŞTERİ TALEPLERİNİN KAPSAMI VE VARSA GETİRİLEN SINIRLAMALAR	7
7.	DEĞERLEME İŞLEMİNİ SINIRLAYAN VE OLUMSUZ YÖNDE ETKİLEYEN FAKTÖRLER	7
8.	DEĞER TANIMI VE GEÇERLİLİK KOŞULLARI	8
9.	UYGUNLUK BEYANI VE KISITLAYICI KOŞULLAR	9
10.	TAŞINMAZIN TAPU KAYITLARI	10
10.1.	TAPU KAYITLARI	10
10.2.	TAPU TAKYİDATI	10
10.3.	TAKYİDAT AÇIKLAMALARI	11
11.	BELEDİYE İNCELEMELERİ	11
11.1.	İMAR DURUMU	11
11.2.	İMAR DOSYASI İNCELEMESİ	12
11.3.	ENCÜMEN KARARLARI, MAHKEME KARARLARI, PLAN İPTALLERİ V.B. KONULAR	12
11.4.	YAPI DENETİM FİRMASI	12
11.5.	SON ÜÇ YIL İÇERİSİNDEKİ HUKUKİ DURUMDAN KAYNAKLANAN DEĞİŞİM	13
12.	TAŞINMAZIN ÇEVRE VE KONUMU	14
12.1.	KONUM VE ÇEVRE BİLGİLERİ	14
12.2.	BÖLGE ANALİZİ	16
12.3.	DÜNYA EKONOMİSİNE GENEL BAKIŞ	21
12.4.	TÜRKİYE'NİN MAKROEKONOMİK GÖRÜNÜMÜ	22
12.5.	MEVCUT EKONOMİK KOŞULLARIN, GAYRİMENKUL PİYASASININ ANALİZİ, MEVCUT TRENDLER VE DAYANAK VERİLER	26
12.5.1.	GENEL KONJONKTÜRÜN OTEL PİYASASI VE GAYRİMENKULLERİN DEĞERİNE ETKİSİ	29
12.5.2.	TÜRKİYE GAYRİMENKUL PİYASASINI BEKLEYEN FIRSAT VE TEHDİTLER	29
12.6.	İSTANBUL OTEL PAZARI	30
12.7.	TÜRKİYE GENELİ KONAKLAMA İSTATİSTİKLERİ	31
12.8.	TURİZM SEKTÖRÜ SON DÖNEM ANALİZİ VE ÖZET BİLGİLER	33
12.9.	ULAŞIM	34
13.	AÇIKLAMALAR	35
14.	EN VERİMLİ KULLANIM ANALİZİ	38
15.	DEĞERLENDİRME	39
16.	DEĞERLEME YAKLAŞIMLARI	39
16.1.	PAZAR YAKLAŞIMI	40

16.2. MALİYET YAKLAŞIMI	41
16.3. GELİR YAKLAŞIMI	42
17. FİYATLANDIRMA	43
17.1. ARSALARIN DEĞERİ	43
17.1.1.EMSAL KARŞILAŞTIRMA YAKLAŞIMI	43
17.1.2.GELİR İNDİRGEME YAKLAŞIMI (İNDİRGENMİŞ NAKİT AKIMLARI YÖNTEMİ)	48
17.2. 197 ADA 5 PARSELDE PLANLANAN PROJENİN HALİHAZIR DURUM DEĞERİ	53
17.3. 197 ADA 5 PARSELDE PLANLANAN PROJENİN TAMAMLANMIŞ OLMASI HALİNDEKİ DEĞERİ	53
18. ANALİZ SONUÇLARININ DEĞERLENDİRİLMESİ	- 58 -
18.1. FARKLI DEĞERLEME METOTLARININ VE ANALİZ SONUÇLARININ UYUMLAŞTIRILMASI VE BU AMAÇLA İZLENEN YÖNTEMİN VE NEDENLERİNİN AÇIKLAMASI	- 58 -
18.2. KİRA DEĞER ANALİZİ VE KULLANILAN VERİLER	- 58 -
18.3. GAYRİMENKUL VE BUNA BAĞLI HAKLARIN HUKUKİ DURUMUNUN ANALİZİ	- 58 -
18.4. GAYRİMENKUL ÜZERİNDEKİ TAKYİDAT VE İPOTEKLER İLE İLGİLİ GÖRÜŞ	- 58 -
18.5. DEĞERLEME KONUSU GAYRİMENKULÜN, ÜZERİNDE İPOTEK VEYA GAYRİMENKULÜN DEĞERİNİ DOĞRUDAN ETKİLEYECEK NİTELİKTE HERHANGİ BİR TAKYİDAT BULUNMASI DURUMLARI HARİÇ, DEVREDİLEBİLMESİ KONUSUNDA BİR SINIRLAMAYA TABİ OLUP OLMADIĞI HAKKINDA BİLGİ	- 58 -
18.6. BOŞ ARAZİ VE GELİŞTİRİLMİŞ PROJE DEĞERİ ANALİZİ VE KULLANILAN VERİ VE VARSAYIMLAR İLE ULAŞILAN SONUÇLAR	- 59 -
18.7. MÜŞTEREK VEYA BÖLÜNMÜŞ KISIMLARIN DEĞERLEME ANALİZİ	- 59 -
18.8. HASILAT PAYLAŞIMI VEYA KAT KARŞILIĞI YÖNTEMİ İLE YAPILACAK PROJELERDE, EMSAL PAY ORANLARI	- 59 -
18.9. ASGARİ BİLGİLERDEN RAPORDA VERİLMEYENLERİN NİÇİN YER ALMADIKLARININ GEREKÇELERİ	- 59 -
18.10. YASAL GEREKLERİN YERİNE GETİRİLİP GETİRİLMEDİĞİ VE MEVZUAT UYARINCA ALINMASI GEREKEN İZİN VE BELGELERİN TAM VE EKSİKSİZ OLARAK MEVCUT OLUP OLMADIĞI HAKKINDA GÖRÜŞ	- 59 -
18.11. DEĞERLEME KONUSU ARSA VEYA ARAZİ İSE, ALIMINDAN İTİBAREN BEŞ YIL GEÇMESİNE RAĞMEN ÜZERİNDE PROJE GELİŞTİRMESİNE YÖNELİK HERHANGİ BİR TASARRUFTA BULUNUP BULUNULMADIĞINA DAİR BİLGİ	- 59 -
18.12. DEĞERLEMESİ YAPILAN GAYRİMENKULÜN TAPUDAKİ NİTELİĞİNİN, FİİLİ KULLANIM ŞEKLİNİN VE PORTFÖYE DAHİL EDİLME NİTELİĞİNİN BİRBİRİYLE UYUMLU OLUP OLMADIĞI HAKKINDA GÖRÜŞ İLE GAYRİMENKUL YATIRIM ORTAKLIKLARI PORTFÖYÜNE ALINMASINDA SERMAYE PİYASASI MEVZUATI ÇERÇEVESİNDE BİR ENGEL OLUP OLMADIĞI HAKKINDA GÖRÜŞ	- 60 -
19. SONUÇ	61

1. RAPOR ÖZETİ

DEĞERLEMİYİ TALEP EDEN	Torunlar Gayrimenkul Yatırım Ortaklığı A.Ş.
DEĞERLEMESİ YAPILAN GAYRİMENKULÜN ADRESİ	Paşabahçe Mahallesi, Barbaros Caddesi, 195 ada 7 parsel, 200 ada 3 Parsel, 209 ada 3 parsel. <u>Beykoz / İSTANBUL</u>
DAYANAK SÖZLEŞME	15 Kasım 2024 tarih ve 951 – 2024/042 no ile
DEĞERLEME TARİHİ	31 Aralık 2024
RAPOR TARİHİ	08 Ocak 2025
DEĞERLENEN TAŞINMAZIN TÜRÜ	3 adet parsel
DEĞERLENEN MÜLKİYET HAKLARI	Tam Mülkiyet
TAPU BİLGİLERİ ÖZETİ	İstanbul İli, Beykoz ilçesi, Paşabahçe Mahallesi, 195 ada, 7 nolu parsel, 200 ada 3 parsel ve 209 ada 3 parsel. (Bkz. "Tapu Kayıtları")
İMAR DURUMU ÖZETİ	Bkz. "İmar Durumu"
RAPORUN KONUSU	Bu rapor, yukarıda adresi belirtilen 3 adet parselin ve 195 ada 7 parsel için alınan yapı ruhsatına göre proje değerinin tespitine yönelik olarak hazırlanmıştır.
RAPORUN TÜRÜ	Konu değerlendirme raporu, Sermaye Piyasası Kurulu düzenlemeleri kapsamında GYO portföyü için ve "Değerleme Raporlarında Bulunması Gereken Asgari Hususları" içerecek şekilde hazırlanmıştır.

GAYRİMENKULLER İÇİN TAKDİR OLUNAN TOPLAM DEĞER (KDV HARIÇ)	
BEYKOZ İLÇESİ, PAŞABAHÇE MAHALLESİ'NDE YER ALAN 195 ADA, 7 PARSEL, 200 ADA 3 PARSEL VE 209 ADA 3 PARSELİN TOPLAM BOŞ ARSA DEĞERİ	4.376.400.000,-TL
BEYKOZ İLÇESİ, PAŞABAHÇE MAHALLESİ'NDE YER ALAN 195 ADA, 7 PARSELDE PLANLANAN PROJENİN HALİHAZIR DURUMUYLA DEĞERİ	6.246.100.000,-TL
RAPORU HAZIRLAYANLAR	
Sorumlu Değerleme Uzmanı	Sorumlu Değerleme Uzmanı
M. KIVANÇ KILVAN (SPK Lisans Belge No: 400114)	Engin AKDENİZ (SPK Lisans Belge No: 403030)

2. RAPOR BİLGİLERİ

DEĞERLEMİYİ TALEP EDEN	Torunlar Gayrimenkul Yatırım Ortaklığı A.Ş.
DEĞERLEMESİ YAPILAN GAYRİMENKULÜN ADRESİ	Paşabahçe Mahallesi, Barbaros Caddesi, 195 ada 7 parsel 200 ada 3 Parsel, 209 ada 3 parsel. <u>Beykoz / İSTANBUL</u>
DAYANAK SÖZLEŞME	15 Kasım 2024 tarih ve 951 - 2024/042 no ile
MÜŞTERİ NO	951
RAPOR NO	2024/462
DEĞERLEME TARİHİ	31 Aralık 2024
RAPOR TARİHİ	08 Ocak 2025
RAPORUN KONUSU	Bu rapor, yukarıda adresi belirtilen 3 adet parselin ve 195 ada 7 parsel için alınan yapı ruhsatı göre proje değerinin tespitine yönelik olarak hazırlanmıştır.
RAPORUN TÜRÜ	Konu değerlendirme raporu, Sermaye Piyasası Kurulu düzenlemeleri kapsamında GYO portföyü için ve "Değerleme Raporlarında Bulunması Gereken Asgari Hususları" içerecek şekilde hazırlanmıştır.
RAPORU HAZIRLAYANLAR	M. Kıvanç KILVAN - Sorumlu Değerleme Uzmanı Lisans No: 400114 Engin AKDENİZ - Sorumlu Değerleme Uzmanı Lisans No: 403030
RAPORA KONU GAYRİMENKUL İÇİN ŞİRKETİMİZ TARAFINDAN YAPILAN SON ÜÇ DEĞERLEMESİ İLİŞKİN BİLGİLER	Aşağıda sunulmuştur.

RAPOR TARİHİ	07.01.2020	08.01.2024	05.07.2024
RAPOR NO	2019/644	2023/979	2024/256
RAPORU HAZIRLAYANLAR	M. Kıvanç KILVAN (400114) Engin AKDENİZ (403030)	M. Kıvanç KILVAN (400114) Engin AKDENİZ (403030)	M. Kıvanç KILVAN (400114) Engin AKDENİZ (403030)
TAKDİR OLUNAN DEĞER (TL) (KDV HARİÇ)	716.835.000	4.062.600.000	4.887.200.000 (*)

(*) Projenin rapor tarihi itibarıyla değeridir.

3. ŞİRKET BİLGİLERİ

ŞİRKET ADI	Lotus Gayrimenkul Değerleme ve Danışmanlık A.Ş.
ŞİRKET MERKEZİ	Kadıköy-İstanbul
ŞİRKET ADRESİ	Gömeç Sokak, No: 37 Akgün İş Merkezi Kat 3/8- 34718 Acıbadem – Kadıköy / İSTANBUL
TELEFON	(0216) 545 48 66-(0216) 545 48 67 (0216) 545 95 29-(0216) 545 88 91 (0216) 545 28 37-
FAKS	(0216) 339 02 81
EPOSTA	bilgi@lotusgd.com
WEB	www.lotusgd.com
KURULUŞ (TESCİL) TARİHİ	10 Ocak 2005
SERMAYE PİYASASI KURUL KAYDINA ALINIŞ TARİH VE KARAR NO	07 Nisan 2005 – 14/462
BANKACILIK DÜZENLEME VE DENETLEME KURUL KAYDINA ALINIŞ TARİH VE KARAR NO	12 Mart 2009 - 3073
TİCARET SİCİL NO	542757/490339
KURULUŞ SERMAYESİ	75.000,-YTL
ŞİMDİKİ SERMAYESİ	1.000.000,-TL

4. MÜŞTERİ BİLGİLERİ

ŞİRKET ÜNVANI	Torunlar Gayrimenkul Yatırım Ortaklığı A.Ş.
ŞİRKETİN ADRESİ	Rüzgarlıbahçe Mahallesi, Özalp Çıkmazı, No: 4 Beykoz / İSTANBUL
TELEFON NO	(216) 425 03 28-(216) 425 20 07
FAKS NO	(216) 425 59 57
KURULUŞ (TESCİL) TARİHİ	20.09.1996
KAYITLI SERMAYE TAVANI	1.000.000.000,-TL
ÖDENMİŞ SERMAYESİ	1.000.000.000,-TL
HALKA AÇIKLIK ORANI	% 21,11
FAALİYET KONUSU	Şirket, Sermaye Piyasası Kurulu'nun Gayrimenkul Yatırım Ortaklıklarına ilişkin düzenlemeleriyle belirlenmiş usul ve esaslar dahilinde, gayrimenkuller, gayrimenkule dayalı sermaye piyasası araçları, gayrimenkul projeleri, gayrimenkule dayalı haklar, sermaye piyasası araçları ve Kurulca belirlenecek diğer varlık ve haklardan oluşan portföyü işletmek amacıyla paylarını ihraç etmek üzere kurulan ve Sermaye Piyasası Kanunu'nun 48inci maddesinde sınırı çizilen faaliyetler çerçevesinde olmak kaydı ile Sermaye Piyasası Kurulu'nun Gayrimenkul Yatırım Ortaklıklarına İlişkin Esaslar Tebliğinde izin verilen diğer faaliyetlerde bulunabilen bir sermaye piyasası kurumudur.

5. DEĞERLEME RAPORUNUN TEBLİĞİN 1. MADDESİNİN 2. FIKRASI KAPSAMINDA HAZIRLANIP HAZIRLANMADIĞI HAKKINDA AÇIKLAMA

Bu rapor, aşağıda belirtilen tebliğ ve düzenlemelere göre hazırlanmış olup, Sermaye Piyasalarında Faaliyette bulunacak Gayrimenkul Değerleme Kuruluşları Hakkında Tebliğin (III-62.3) 1. Maddesinin 2. Fıkrası kapsamındadır.

- Sermaye Piyasası Kurulu'nun III-62.3 sayılı "Sermaye Piyasalarında Faaliyette bulunacak Gayrimenkul Değerleme Kuruluşları Hakkında Tebliğ" ekinde yer alan "Değerleme Raporlarında Bulunması Gereken Asgari Hususular"
- Sermaye Piyasası Kurulu'nun III-62.1 sayılı "Sermaye Piyasasında Değerleme Standartları Hakkında Tebliğ"
- Sermaye Piyasası Kurul Karar Organı'nın 22.06.2017 tarih ve 25/856 sayılı kararı ile uygun görülen Uluslar Arası Değerleme Standartları (2017)

6. MÜŞTERİ TALEPLERİNİN KAPSAMI VE VARSA GETİRİLEN SINIRLAMALAR

Bu rapor Torunlar Gayrimenkul Yatırım Ortaklığı A.Ş.'nin talebiyle yukarıda adresi belirtilen ve şirket portföyünde yer alan gayrimenkullerin Türk Lirası cinsinden pazar değerinin tespitine yönelik olarak hazırlanmıştır. Müşteri tarafından getirilmiş herhangi bir sınırlama bulunmamaktadır.

7. DEĞERLEME İŞLEMİNİ SINIRLAYAN VE OLUMSUZ YÖNDE ETKİLEYEN FAKTÖRLER

Herhangi bir sınırlayıcı ve olumsuz faktör bulunmamaktadır.

8. DEĞER TANIMI VE GEÇERLİLİK KOŞULLARI

Bu rapor, müşterinin talebi üzerine adresi belirtilen gayrimenkullerin pazar değerinin tespitine yönelik olarak hazırlanmıştır.

Pazar değeri:

Bir mülkün, istekli alıcı ve istekli satıcı arasında, tarafların herhangi bir ilişkiden etkilenmeyeceği şartlar altında, hiçbir zorlama olmadan, basiretli ve konu hakkında yeterli bilgi sahibi kişiler olarak, uygun bir pazarlama sonrasında değerlendirme tarihinde gerçekleştirecekleri alım satım işleminde el değiştirmesi gerektiği takdir edilen tahmini tutardır.

Bu değerlendirme çalışmasında aşağıdaki hususların geçerliliği varsayılmaktadır.

- Analiz edilen gayrimenkullerin türü ile ilgili olarak mevcut bir pazarın varlığı peşinen kabul edilmiştir.
- Alıcı ve satıcı makul ve mantıklı hareket etmektedirler.
- Taraflar gayrimenkuller ile ilgili her konuda tam bilgi sahibidirler ve kendilerine azami faydayı sağlayacak şekilde hareket etmektedirler.
- Gayrimenkullerin satışı için makul bir süre tanınmıştır.
- Ödeme nakit veya benzeri araçlarla peşin olarak yapılmaktadır.
- Gayrimenkullerin alım - satım işlemi sırasında gerekebilecek finansman, piyasa faiz oranları üzerinden gerçekleştirilmektedir.

9. UYGUNLUK BEYANI VE KISITLAYICI KOŞULLAR

Bilgi ve inançlarımız doğrultusunda aşağıdaki hususları teyit ederiz.

- a. Raporda yer alan görüş ve sonuçlar, sadece belirtilen varsayımlar ve koşullarla sınırlıdır. Tümü kişisel, tarafsız ve önyargısız olarak yapılmış çalışmaların sonucudur.
- b. Şirketimizin değerlendirme konusunu oluşturan tesis ve mülklere ilişkin güncel veya geleceğe dönük hiçbir ilgisi yoktur. Bu işin içindeki taraflara karşı herhangi bir çıkarı ya da önyargısı bulunmamaktadır.
- c. Verdiğimiz hizmet, herhangi bir tarafın amacı lehine sonuçlanacak bir yöne veya önceden saptanmış olan bir değere; özel koşul olarak belirlenen bir sonuca ulaşmaya ya da sonraki bir olayın oluşmasına bağlı değildir.
- d. Şirketimiz değerlemeyi ahlâki kural ve performans standartlarına göre gerçekleştirmiştir.
- e. Şirketimiz, ekspertiz raporu tarihinden sonra gayrimenkulde meydana gelebilecek fiziksel değişikliklerin ve ekonomide yaşanabilecek olumlu ya da olumsuz gelişmelerin raporda belirtilen fikir ve sonuçları etkilemesinden ötürü sorumluluk taşımaz.
- f. Mülkün takdir edilen değerinde değişikliğe yol açabilecek zemin altı (radyoaktivite, kirlilik, depremsellik vb.) veya yapısal sorunları içermediği varsayılmıştır. Bu hususlar, zeminde ve binada yapılacak aletsel gözlemler ve statik hesaplamaların yanı sıra uygulama projelerindeki incelemeler sonucu açıklık kazanabilecek olup uzmanlığımız dışındadır. Bu tür mühendislik ve etüt gerektiren koşullar veya bunların tespiti için hiçbir sorumluluk alınmaz.

10. TAŞINMAZIN TAPU KAYITLARI

10.1. Tapu kayıtları

SAHİBİ	: Torunlar Gayrimenkul Yatırım Ortaklığı A.Ş.
İLİ – İLÇESİ	: İstanbul - Beykoz
MAHALLESİ	: Paşabahçe
PAFTA NO	: 195 ada 7 parsel: 32-38-39 200 ada 3 parsel ve 209 ada 3 parsel: 39
MEVKİİ	: 195/7 ve 209/3: Paşabahçe Çubuklu Yolu 200 ada 3 parsel: E. Çubuklu Cad. Y. Çubuklu Paşabahçe Yolu ve Fabrika Yolu

ADA NO	PARSEL NO	YÜZÖLÇÜMÜ (m ²)	CİLT NO	SAHİFE NO	YEVMIYE NO	TAPU TARİHİ
195	7	53.865,56	1	7	5415	19.09.2012
200	3	827,00	1	64	5415	19.09.2012
209	3	15.952,32	2	133	5415	19.09.2012

10.2. Tapu Takyidatı

Değerlemesi yapılan gayrimenkuller ile ilgili herhangi bir takyidat (devredilebilmesine ilişkin bir sınırlama) olup olmadığı hakkında bilgi, varsa söz konusu gayrimenkulün gayrimenkul yatırım ortaklığı portföyüne alınmasına sermaye piyasası mevzuatı hükümleri çerçevesinde engel teşkil edip etmediği hakkındaki görüş,

06.12.2024 tarihi itibarıyla Tapu ve Kadastro Müdürlüğü TAKBİS sisteminden temin edilen tapu kayıt belgelerine göre konu taşınmazlar üzerinde aşağıdaki notlar bulunmaktadır.

Hak ve Mükellefiyetler Bölümü:

195 ada 7 parsel

- Beyannamesinde gösterilen 16 m² lik sahada inşa edilen deniz feneri kıyı emniyet genel müdürlüğü lehine irtifak hakkı.

Beyanlar Bölümü:

200 ada 3 parsel

- Bu parsel için su deposu yola tecavüzün inşa edilmiştir. (tarih ve yevmiye bulunmamaktadır)

10.3. Takyidat Açıklamaları

195 ada 7 parsel üzerinde yer almakta olan irtifak hakkı arsa üzerindeki deniz fenerine ilişkin Kıyı Emniyet Müdürlüğü lehine tesis edilmiş olup GYO portföyüne alınmasına engel değildir. 200 ada 3 parsel üzerinde yer alan beyan taşınmazın üzerinde yer alan eski su deposuyla ilgili olup GYO portföyüne alınmasına engel değildir.

Taşınmazların GYO portföyünde yer almasında ya da devredilmesinde tapu takyidatları açısından herhangi bir sakınca bulunmamaktadır.

11. BELEDİYE İNCELEMELERİ

11.1. İmar Durumu

Boğaziçi İmar Müdürlüğü'nde yapılan incelemelerde rapora konu parsellerin 22.07.1983 tasdik tarihli, 1/1000 Ölçekli Boğaziçi Öngörünüm Bölgesi Uygulama İmar Planı'nın 13.06.2011 tarihli sayısallaştırılmış ve güncelleştirilmiş paftalarında aşağıdaki lejantlarda kaldığı tespit edilmiştir.

195 ada 7 parsel:

Sahil Şeridinde Turizm Konaklama Alanında kalmaktadır. Küçük bir kısmı mesire alanında, küçük bir kısmı yolda, küçük bir kısmı da Kıyı Kenar Çizgisi Dışında kalmaktadır. Yola terk işlemi yapılmıştır.

Plan notları: Turizm Tesisi olarak ayrılan alanlarda maksimum KAKS: 0,50 ile maksimum H:11 m. (en çok üç kat) irtifa avan proje tekliflerinde İBB Başkanlığı'nın uygun bulması halinde ve ilgili Koruma Kurulu kararı ile uygulama yapılabilir. Asgari bahçe mesafesi 10 m. dir. Bir parselde birden fazla yapı varsa yapılar arasındaki mesafelerin tayini ile ilgili olarak Tabiat Varlıklarını Koruma Bölge Komisyonu yetkilidir. KAKS parsel alanının %70'i üzerinden hesaplanır.

200 ada 3 parsel:

Konut alanında kalmaktadır. Ancak inşaat izni bulunmamaktadır. Yasal yapı bulunmayan alanlarda yeşil alan statüsü uygulanır. Yasal yapı varsa tadilat ve güçlendirme yapılabilir. Diğer hususlarda onanlı plan hükümlerine uyulacaktır.

209 ada 3 parsel

Rekreasyon alanında kalmaktadır. Kamuya açık alan yapılması koşuluyla yapılaşma izni vardır. TAKS: 0,05, Hmax: 4,50 m. olarak uygulama yapılacaktır.

Plan notları: Bu alanlarda ilgili Tabiat Varlıklarını Koruma Bölge Komisyonu'nun görüşü alınarak İBB Başkanlığı'nca onaylanacak avan projeye göre uygulama yapılacaktır. İnşaat alanları toplamı en çok 250 m² olan bir adet yapı yapılabilir. Asgari bahçe mesafesi 10 m. dir. Gerekli servis ve bakım için normal kat yüksekliğini geçmeyen 1 bodrum kat yapılabilir. Yapılacak binaların niteliği Turizm Yatırım ve İşletmelerinin Niteliklerine Ait Yönetmelikle belirtilen fonksiyonlardan günübirlik tesisler, kamping, lokanta ve temalı parkları içerecektir.

11.2. İmar dosyası incelemesi

Boğaziçi İmar Müdürlüğü Arşivi'nde yapılan incelemelerde rapora konu 200 ada, 3 parsel ve 209 ada 3 parselle ilgili herhangi bir ruhsat ya da iskan belgesine rastlanmamıştır.

209 ada 3 parselle ilgili olarak arsa üzerinde bulunan 2 adet yapının (fabrika yapısı ve su deposu) 19.10.2018 tarih, 401 sayılı olur ile 17.01.1957 tarihinden önce yapıldığına karar verilmiş, 20.02.2019 tarihinde Boğaziçi İmar Müdürlüğü tarafından röleve projesi onayı yapılmıştır. Söz konusu parsel ilişkin sunulan teklif ve set altı otopark ilavesi Boğaziçi İmar Müdürlüğü tarafından uygun bulunmuş ruhsat onayı için Kültür ve Tabiat Varlıkları Koruma Kurulu'ndan karar beklenmektedir.

195 ada 7 parselin imar dosyasında İstanbul 2 Numaralı Tabiat Varlıklarını Koruma Komisyonu'nun 19.06.2017 tarih ve 02-928 sayılı kararı ile onaylanan avan proje doğrultusunda düzenlenen 07.09.2017 tarih ve 52 sayılı yapı ruhsatı bulunmaktadır. Yapı ruhsatına göre parsel üzerinde 44.994,50 m² alanlı otel inşa edilecek olup ortak alanlarla birlikte toplam ruhsata esas alan 62.859,56 m² dir. 05.11.2018 tarihinde müteahhit değişikliği talebiyle isim değişikliği ruhsatı alınmıştır. 17.05.2019 tarihinde şantiye şefi, yapı denetim inşaat mühendisi, elektrik mühendisi ve makine mühendisi değişikliği sebebiyle isim değişikliği ruhsatı düzenlenmiştir. Taşınmaza ait son ruhsat 30.05.2024 tarih ve 27 sayı ile şantiye şefi, mimari yapı denetim ve makine yapı denetim değişmesi sebebiyle isim değişikliği ruhsatı olarak düzenlenmiştir.

Avan Projesinde yer alan Vaziyet Planı üzerinde yapılan incelemede parsel üzerinde 07.09.2017 tarih ve 52 sayılı ruhsata konu edilen toplam 17 adet bina bulunmaktadır. Değerlemede ruhsata esas kullanım alanı dikkate alınmıştır.

11.3. Encümen Kararları, Mahkeme Kararları, Plan İptalleri v.b. konular

195 ada 7 parsel üzerinde hayata geçirilecek olan projeye ilgili olarak yapı ruhsatı alınmış olup herhangi bir plan iptali söz konusu değildir.

11.4. Yapı Denetim Firması

(Yapı denetim kuruluşu ve denetimleri değerlemesi yapılan projeler ile ilgili olarak, 29/6/2001 tarih ve 4708 sayılı yapı denetimi hakkında kanun uyarınca denetim yapan yapı denetim kuruluşu (ticaret ünvanı, adresi vb.) ve değerlemesi yapılan gayrimenkul ile ilgili olarak gerçekleştirdiği denetimler hakkında bilgi)

Yapı denetim faaliyetleri Ceylanlar Yapı Denetim Ltd. Şti. Tarafından yürütülecektir.

Adres: Fatih Mah., Doğan Araslı Bulvarı, No:123, 61-62 Esenyurt/İstanbul

Telefon: 0212 699 40 06

11.5. Son Üç Yıl içerisindeki Hukuki Durumdan Kaynaklanan Değişim

11.5.1. Tapu Müdürlüğü Bilgileri

11.5.1.1. Son Üç Yıl İçinde gerçekleşen alım satım bilgileri (Torunlar GYO A.Ş. mülkiyetindeki gayrimenkuller)

Rapora konu taşınmazların Torunlar GYO A.Ş. tarafından satın alma işlemi 19.09.2012 tarihinde gerçekleşmiş olup bu tarihten sonra herhangi bir alım-satım işlemi bulunmamaktadır. Herhangi bir hukuki değişim yaşanmamıştır.

11.5.2. Belediye Bilgileri

11.5.2.1. İmar Planında Meydana Gelen Değişiklikler, Kamulaştırma İşlemleri v.b. Bilgiler

Rapora konu parsellerin yola terk edilecek ya da kamulaştırılacak alanı bulunmamaktadır. Yola terk işlemleri yapılmıştır.

11.5.3. Gayrimenkule İlişkin Olarak Yapılmış Sözleşmelere (Gayrimenkul Satış Vaadi Sözleşmeleri, Kat Karşılığı İnşaat Sözleşmeleri ve Hasılat Paylaşımı Sözleşmeler vb.) İlişkin Bilgiler

Herhangi bir bilgi bulunmamaktadır.

11.5.4. Gayrimenkulün Enerji Verimlilik Sertifikası Hakkında Bilgi

Proje henüz başlangıç aşmasında olduğundan enerji verimlilik sertifikası bulunmamaktadır.

11.5.5. Ruhsat Alınmış Yapılarda Yapılan Değişikliklerin 3194 Sayılı İmar Kanunu'nun 21. Maddesi Kapsamında Yeniden Ruhsat Alınmasını Gerektirir Değişiklikler Olup Olmadığı Hakkında Bilgi

Projede yapı ruhsatı alınmış olup halihazırda hafriyat çalışmaları devam etmektedir.

11.5.6. Proje Bilgileri

195 ada 7 parselin imar dosyasında İstanbul 2 Numaralı Tabiat Varlıklarını Koruma Komisyonu'nun 19.06.2017 tarih ve 02-928 sayılı kararı ile onaylanan avan proje doğrultusunda düzenlenen 07.09.2017 tarih ve 52 sayılı yapı ruhsatı ile 05.11.2018 tarihinde, 17.05.2019 tarihinde ve 30.05.2024 tarihinde isim değişikliği ruhsatları alınmıştır. Yapı ruhsatına göre parsel üzerinde 44.994,5 m² alanlı otel inşa edilecek olup ortak alanlarla birlikte toplam ruhsata esas alan 62.859,56 m² dir. Avan Projesinde yer alan Vaziyet Planı üzerinde yapılan incelemelerde parsel üzerinde toplam 17 adet bina bulunmaktadır. Değerlemede ruhsata esas kullanım alanı dikkate alınmıştır. Projenin halihazır durum değeri ruhsatı alınmış olan mevcut projeye göre takdir edilmiştir. Parsel üzerinde farklı bir projenin uygulanması durumunda takdir edilen değer farklı olabilir.

12. TAŞINMAZIN ÇEVRE VE KONUMU

12.1. Konum ve Çevre Bilgileri

Değerlemeye konu taşınmazlar, İstanbul İli, Beykoz İlçesi, Paşabahçe Mahallesi, Barbaros Caddesi üzerinde konumlu olan 195 ada 7 parsel, 200 ada 3 parsel ve 209 ada 3 parseldir.

Eski Tekel Fabrikası arazileri olarak bilinmekte olan taşınmazların yakın çevresinde, bitişik ve ayrı nizamda inşa edilmiş mesken olarak kullanılan 3 - 4 katlı binalar, Paşabahçe İskelesi, İBB Sosyal Tesisleri, Beykoz Devlet Hastanesi ve Eski Paşabahçe Cam Fabrikası bulunmaktadır.

Eski bir yerleşim alanı olan bölge, tarihi dokusu, çevresinin doğal güzelliği, boğaz manzarası, tamamlanmış altyapısı ve TEM Otoyolu'na olan yakınlığı ile dikkat çekmektedir.

Taşınmazlar, Beykoz Devlet Hastanesi'ne 600 m., Beykoz Belediyesi'ne 1,7 km., TEM Otoyolu'na ise yaklaşık 4 km. mesafededirler.



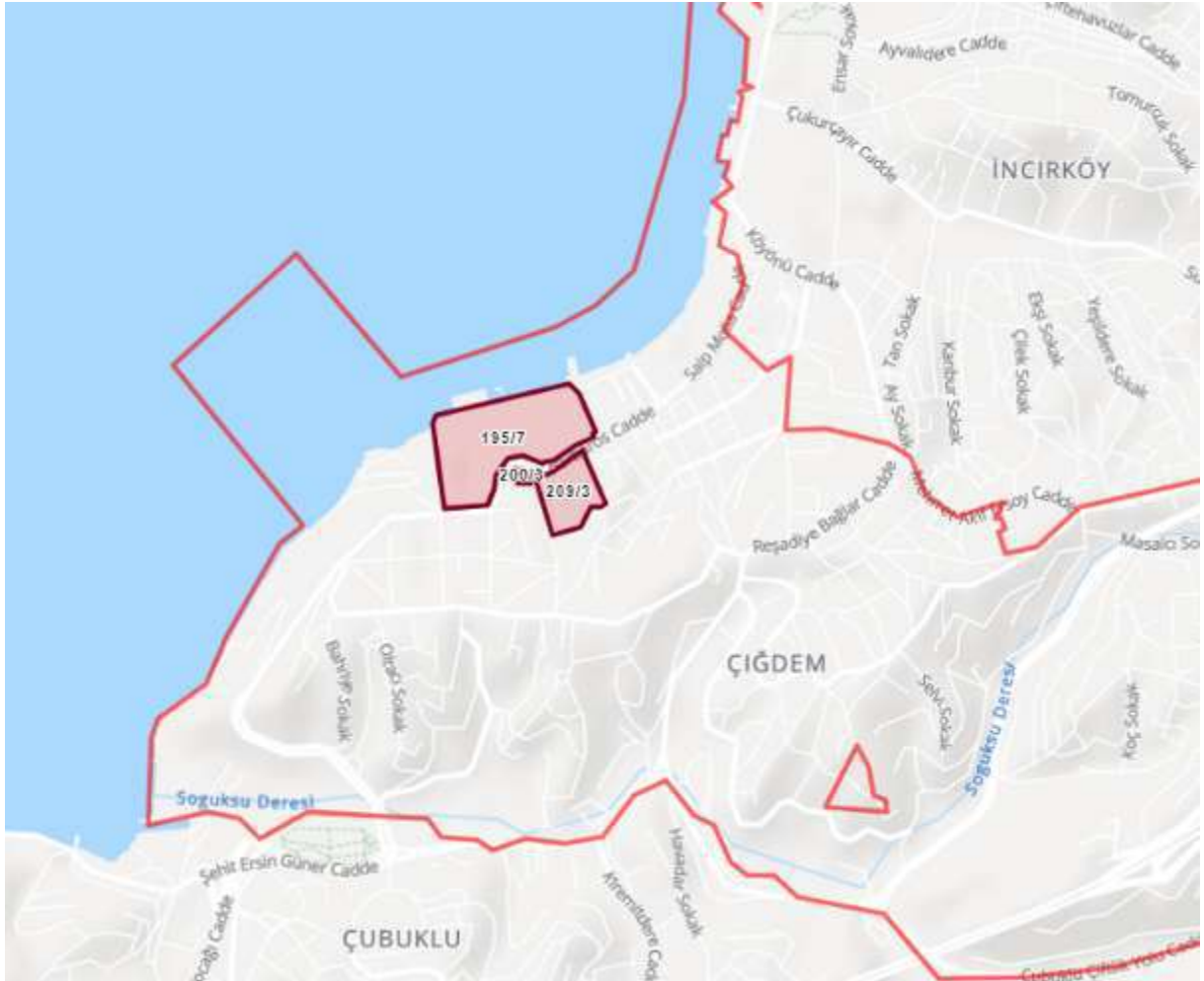

Konum Krokileri

İstanbul'un tarihi semtlerinden batıya ve kuzeye gidildikçe büyük bir farklılaşma görülür. En yüksek gökdelenler ve ofis binaları Avrupa Yakası'nda özellikle Levent, Mecidiyeköy ve Maslak'ta toplanırken, Anadolu Yakası'nda ise Kadıköy ilçesindeki Kozyatağı mahallesi dikkat çeker.

Son yıllarda inşa edilen çok yüksek yapılar, nüfusun hızlı büyümesi göz önüne alınarak yapılmışlardır. Şehrin hızla genişlemesinden dolayı konutlaşma, genellikle şehir dışına doğru ilerlemektedir. Şehrin sahip olduğu en yüksek çok katlı ofis ve konutlar, Avrupa Yakası'nda bulunan Levent, Mecidiyeköy ve Maslak semtlerinde toplanmıştır. Levent ve Etiler'de çok sayıda alışveriş merkezi toplanmıştır. Türkiye'nin en büyük şirket ve bankalarının önemli bir kısmı bu bölgede bulunmaktadır. Yakın dönemde finans kuruluşlarının operasyon merkezleri Pendik – Tuzla ve Gebze aksına doğru kaymıştır.

İstanbul, kara ve deniz ticaret yollarının bir kavşağı olması ve stratejik konumu nedeniyle Türkiye'de ekonomik yaşamın merkezi olmuştur. Şehir aynı zamanda en büyük sanayi merkezidir. İstanbul ve çevre iller bu alanda; meyve, zeytinyağı, İpek, pamuk ve tütün gibi ürünler elde etmektedir. Ayrıca gıda sanayi, tekstil üretimi, petrol ürünleri, kauçuk, metal eşya, deri, kimya, ilaç, elektronik, cam, teknolojik ürünler, makine, otomotiv, ulaşım araçları, kağıt ve kâğıt ürünleri ve alkollü içkiler, kentin önemli sanayi ürünleri arasında yer almaktadır.

Ticaret, İstanbul'un gelirinde en büyük paya sahip olan sektördür. İlde bu sektörün gelişmesinde Boğaz köprülerinin, Asya ve Avrupa gibi merkezler arasında uzanan otoyolların büyük katkısı vardır. Aynı şekilde demiryoluyla da Asya ve Avrupa'ya bağlanması ve büyük limanları olması da bu konuda etkilidir. Dışalım ve dışsatım konusunda da İstanbul, Türkiye çapında birinci sıradadır. Türkiye'de hizmet veren özel bankaların tümünün, ulusal çapta yayın yapan gazetelerin, televizyon kanallarının, ulaşım firmalarının ve yayınevlerinin ise tümüne yakınının genel merkezleri İstanbul'dadır.

Türkiye'nin büyük sanayi kuruluşlarından pek çoğunun genel merkezi ve fabrikası İstanbul'da bulunmaktadır. İlde madeni eşya, makine, otomotiv, gemi yapımı, kimya, dokuma, konfeksiyon, hazır gıda, cam, porselen ve çimento sanayi gelişkindir.

İstanbul genelinde tüm orman alanları koruma altına alınmış olmakla birlikte sınırlı miktarda ormancılık faaliyeti yürütülmektedir.

İstanbul'un tarihi, anıtlar ve yapıtların fazlalığı ve Boğaz'a sahip olması nedeniyle gözde turizm merkezlerinden biridir.

İstanbul'da ulaşım kara, hava, deniz ve demiryolu gibi farklı şekillerde yapılmaktadır. Şehir içi, şehirlerarası ve uluslararası taşımacılığın yapıldığı büyük merkezlere sahiptir. İlde havayolu ulaşımının yapıldığı iki sivil havalimanı vardır. Yurtiçi ve yurtdışı pek çok merkeze aktarma yapmaksızın uçmak mümkündür. İldeki havalimanlarından İstanbul Havalimanı, Avrupa Yakası'nda Arnavutköy ilçesinde; Sabiha Gökçen Havalimanı ise Anadolu Yakası'nda Pendik ilçesinde yer alır. Sabiha Gökçen Havalimanı ve İstanbul Havalimanı metro hattı ve otoyollarla bağlıdır.

Karayoluyla ulaşımı ise İstanbul'da özellikle şehirlerarası yolculukta büyük bir paya sahiptir. Türkiye'nin her iline ve ayrıca Gürcistan, Yunanistan, Bulgaristan gibi komşu ülkelere İstanbul'dan doğrudan seferler vardır.

Demiryolu ise bu iki ulaşım yoluna oranla daha az tercih edilen bir başka hizmettir. İstanbul'dan Eskişehir, Ankara, Konya, Adana, Bitlis, Van gibi yurtiçi merkezlerle; Yunanistan, Bulgaristan, Romanya, Sırbistan, Macaristan gibi merkezlere tren seferleri vardır. Hızlı trenler ve gece trenleri İstanbul'daki beş istasyonda durmaktadır. Anadolu yakasında Pendik, Bostancı ve Söğütlüçeşme, Avrupa yakasında Bakırköy ve Halkalı. Hızlı trenlerin bir kısmı Avrupa Yakasına geçmektedir.

Deniz yoluyla ise ilde düzenli ulaşım yalnızca yurtdışında gerçekleştirilir. İstanbul'dan Yalova'ya, Balıkesir'e ve Bursa'ya feribot ve araba vapuru seferleri vardır. İstanbul Limanı'na turistik amaçlarla gelen münferit gemiler dışında yurtdışı varışlı gemi seferi yoktur.

İstanbul'da şehir içi ulaşım ise büyük bir sektördür. Otobüslerle ulaşım sağlayan İETT; şehir hatları vapurlarını ve deniz taksi işleten İDO; tramvay, metro, füniküler, marmaray ve teleferik hatlarının sahibi İstanbul Ulaşım A.Ş.; banliyö hizmeti sağlayan TCDD; dolmuşlar, yolcu motorları, tramvay, metro ve ticari taksilerle İstanbul kompleks bir ulaşım ağına sahiptir.

Beşiktaş İlçesi:

Beşiktaş'ın tarihi ilk çağlara uzanır. O zamanlardaki adı "Taş Beşik" anlamına gelen "Kune Petro" olarak bilinir. Ünlü Seyyah Evliya Çelebi; şehrin kurulduğu yerde, çok eskiden büyük bir kilise kuran Yaşkı adlı bir papazın, İsa'nın çocukluğunda yıkandığı taş bir tekneyi, (Beşik-Taşı) Kudüs'ten getirdiği ve buradaki kiliseye koyduğunu yazar. Öte yandan bazı tarihçiler de Barbaros Hayrettin Paşa'nın gemilerini bağlamak için bu sahile beş tane direk diktiğini, bu nedenle buraya BEŞ-TAŞ adının verildiğini, daha sonraki tarihlerde bu kelimenin değişikliğe uğrayarak BEŞİK-TAŞ olduğunu yazmışlardır.

Bir eserde de Barbaros Hayrettin Paşa'nın Beşik Kaya'da gömüldüğü kayıtlıdır. Kaya ile taşın eş anlamda oldukları göz önünde bulundurulursa sözü edilen Beşik kelimesinin önceden de burada bulunan taşlar üzerinde yeni eklerle meydana getirilen bir gemi beşiğini anlattığı ve temelinde bulunan taşlara bu nedenden dolayı Beşiktaş'ı denildiği ve bu adın sonradan kasabanın adı olarak kaldığı söylenmektedir.

Beşiktaş'ın İstanbul'un fethi sırasındaki adı ise, "Diplokionion" idi. Çifte sütun anlamına gelir. İstanbul'un fethinden sonra Fatih Sultan Mehmet, iskan hareketine başlamış, Fatih devrinden kalma eserler arasında bulunan Fatih'in Ekmekçi Başısı Ali Ağa'ya ait türbe bu yerleşme sonrasında yapılmıştır. Kanuni Sultan Süleyman zamanında bölge daha da gelişmiş ve sonraki yıllarda bu gelişme devam ederek zaman içinde esir pazarlarının kurulması, Rumeli'den Anadolu'ya geçen askerlerin ve ticari kervanların toplandıkları ve dinlendikleri yer haline gelmesi ile artmıştır.

Beşiktaş, Çırağan Sarayı, Dolmabahçe Sarayı, Yıldız Sarayı ile kasr ve köşkların yapılmasıyla Osmanlı İmparatorluğu'nun yönetim merkezi haline gelmiştir. Cumhuriyet döneminde, İstanbul'un tarihsel bir yapıya sahip olması yanında, yeni ve modern kentleşmeye de kavuşmuştur.

Ulu Önder Atatürk ve annesi Zübeyde Hanım'ın Akaretler, Spor Caddesi, 76 numaralı evde ikamet etmiş olması ve Büyük Önder'in Dolmabahçe Sarayı'nda vefatı, Beşiktaş'a Cumhuriyet tarihinde müstesna bir yer kazandırmıştır.

Beşiktaş; 1930 yılında Beyoğlu İlçesinden ayrılarak ilçe haline getirilmiştir.

Beşiktaş, İl topraklarının Avrupa Yakasında yer alır. Kuzeyinde Sarıyer, batısında Şişli, güney batısında Beyoğlu İlçeleri ve doğusunda ise İstanbul Boğazı vardır. Çevrenin büyük yükselteleri yoktur. Fakat sahil kordonunda kurulan mahallelere nispetle Levent, Etiler, Yıldız gibi mahalleler denizden bir hayli yüksektir.

Yüzölçümü 1.520 hektardır. Sahil uzunluğu 8375 metre olup, boğaz bu bölgede fazla girintili çıkıntılı değildir.

İkliminde Marmara Bölgesi karakteri hakimdir. Yazları sıcak ve yağışsız, kışları ılıman ve yağışlı geçer. En çok yağış Kasım ayında, en az yağış ise Temmuz ayında düşer.

İstanbul'un bazı ilçelerindeki hızlı nüfus artışı ve bölgesel gecekondulaşma Beşiktaş'ta görülmemektedir.

İlçe de üniversiteler ile çeşitli bölüm ve fakültelerinin oluşu, işyeri sayısının çokluğu ve trafiğin Boğaz Köprüsünden sonra İstanbul'un çeşitli bölgelerine bağlantı yollarının varlığı, gündüz nüfusunun sayım nüfusuna göre birkaç misli artmasına sebep olmaktadır.

İlçe konut arzı bakımından İstanbul'un nitelikli bir bölgesidir. Özellikle Levent, Etiler ve Bebek mahalleleri modern kentleşmeye örnek teşkil etmektedir.

Beşiktaş, bütünüyle bir kentsel yerleşim alanıdır. Karanfilköy dışında toplu gecekondulu alanları yoktur.

Mevcut binalar genellikle betonarme ve yığma yapı tarzında olup, az sayıda eskiden kalma ahşap kargir bina vardır.

İlçe ulaşım, beşeri ilişkiler ve tesisler yönünden de ilgi çekmektedir. Son yıllarda düzenli bir yerleşime sahip olan Levent ve Etiler yöreleri sanayici, iş adamları ve sanatçıların ilgi duydukları yerleşim yerleri haline gelmiştir.

Beykoz İlçesi:

Beykoz, Çatalca-Kocaeli bölümünün Kocaeli Yarımadası batısında yer almakta olup; batıdan İstanbul Boğazı, doğudan Şile İlçesi, kuzeyden Karadeniz ve güneyden de Çekmeköy, Üsküdar ve Ümraniye ilçeleri ile çevrelenmiştir. Cumhuriyetin ilk yıllarından itibaren yapılan sanayi ağırlıklı çalışmaların etkisiyle fabrikaların çoğalması sonucu genelde işçi kesimin tercih ettiği yerleşim yeri olan Beykoz, son yıllarda üst gelir seviyesi kesimden de talep görmektedir.

Beykoz'un tarihi gelişimi MÖ 700'lü yıllara dayandırılmaktadır. Bu tarihte bölgeye deniz yolu ile gelen Traklar'ın Bebrik adı ile kurdukları devletin bulunduğu köyün kısa zamanda gelişmesi ile Kral Amikos bu köye kendi adını vermiştir. Bölge Traklar'dan sonra pek çok kültüre ev sahipliği yapmış ve arkasından Persler ve Abbasilerin yerleşim yeri olmuştur. Beykoz İstanbul'un fethinden çok önce 1402 yıllarında Yıldırım Beyazıt tarafından Osmanlı İmparatorluğu topraklarına katılmıştır. Beykoz, zengin ormanlık alanları ile o dönemde padişahlar tarafından av sahası olarak kullanılmıştır. İlçenin günümüze gelen birçok tarihi eseri mevcuttur. 45 mahalleden oluşmakta olan ilçede büyükşehir yasası ile köyden mahalleye dönüştürülen yerleşimlerin nüfusları düşüktür. Adrese Dayalı Nüfus Kayıt Sistemi 2023 yılı rakamlarına göre Beykoz ilçesinin toplam nüfusu 245.647'dir. Bu nüfusun yüzde 10'u köylerde yaşar, yıllık nüfus artış hızı binde 3'tür.

Beykoz'da gözle görülür bir plansız yapılaşma ve konut sıkıntısı yaşanmakta olup, nüfusun 1/4'e yakını tapusuz gecekondü tipi evlerde oturmaktadır. İmar durumu yakın zamana kadar imar mevzuatının tatbikatındaki gecikmeler yüzünden son derece düzensizdir. İlçe nüfusunun büyük bölümünü Beykoz'a bölge dışından iç göçle gelen vatandaşlar oluşturmuştur. Yaşanan aşırı iç göç sonucunda birçok yerde doğal bitki örtüsünün yok edilmesi ile yerleşim alanları meydana gelmiştir. Yer şekillerinin engebeli olması da plansız yapılaşmaya yol açmıştır. Arazi mülkiyeti genellikle orman ve hazineye ait olup, şahıs mülkiyetindeki arazilerin sınırlı olması ve büyük parseller içermesi yüzünden işgallerle konut alanı haline dönüştürülmüştür. Eski yerleşim alanı olarak Merkez, Yalıköy, Paşabahçe, Anadolu Hisarı, Kanlıca'nın bir kısmı müstakil ve eski tip konut tarzını koruyabilen mahalleler arasındadır.

12.3. Dünya Ekonomisine Genel Bakış

Küresel Ekonomik büyüme 2018 yılında sağlam bir görüntü çizmiştir. 2018 yılı, nispeten senkronize bir eğilim izleyen büyüme trendlerinin bölgesel olarak büyük değişimler izlediği bir dönem olmuştur. 2017 yılındaki güçlü toparlanmadan sonra toplam gayrisafi yurtiçi hasılatındaki büyüme hızının azaldığı ve %3,6 - %3,7 seviyesinde gerçekleştiği gözlenmiştir. Büyüme hızındaki yavaşlama, OECD ülkelerinde özellikle Avrupa bölgesi ve Japonya'da hissedilmiş olup Amerika Birleşik devletleri bu trendin dışında kalmıştır. Ancak Amerika'nın yaşadığı ekonomik büyümenin pek çok mali teşvik ile desteklenmesini de göz ardı etmemek gerekir. Gelişmekte olan ekonomilerde ise Hindistan güçlü bir toparlanma yaşamış, bu esnada Rusya ve Brezilya da nispeten daha iyi performanslar göstermiştir. Çin ekonomisi ise yavaşlama eğilimini kıramamıştır.

2019 yılının Aralık ayında Çin'in Wuhan kentinde ortaya çıkan Covid-19 virüsü 2020'nin ikinci ayından itibaren tüm Dünya'ya yayılmaya başlamış olup salgının kontrol altına alınması için alınan önlemler ekonomilerin yavaşlamasına yol açmıştır. Finansal piyasalar salgının olası olumsuz etkilerinden dolayı önemli düşüşler yaşamış olup Başta FED olmak üzere merkez bankalarının parasal genişleme sinyalleri vermesi üzerine kısmen toparlanma yaşanmış. 2019 yılında %2,9 oranında gerçekleşen global ekonomik büyümeyi 2020 yılında %3,3 daralma takip etmiştir. Küresel ekonominin 2021 yılında %5,8 oranında büyüme yakaladığı tahmin edilmektedir.

2021 yılı aşılımların hızla yapılmaya çalışıldığı seyahat kısıtlamalarının büyük oranda kalktığı ve tüm olumsuz faktörlere rağmen ekonominin canlı tutulmaya çalışıldığı bir dönem olmuştur. 2022-2023 yılları pandemi sonrası toparlanma süreci içerisinde tüm Dünyada enflasyon ile mücadele adımlarının atıldığı, iklim değişikliği etkilerinin gözle görülür biçimde ortaya çıktığı, hane halkının yaşam maliyetlerinin çok hızlı arttığı ve genel olarak büyümenin yavaşladığı bir dönem olmuştur. Halihazırda gelişmiş ekonomilerdeki yavaşlama ve tedarik zinciri sorunları devam etmektedir. Bu süreçte emtia fiyatları ve yeşil enerji dönüşüm maliyetleri önem taşımaktadır. Ayrıca son dönemde yaşanan siyasi ve askeri gerilimler risk algısını artırmaktadır.

12.4. Türkiye'nin Makroekonomik Görünümü

2008 yılındaki küresel ekonomik krizden sonra Türkiye ekonomisi ciddi bir toparlanma sürecine girmiş olup 2014, 2015 yıllarında GYSH bir önceki yıla göre % 5,2 ve %6,1 seviyelerinde artmıştır. 2016 yılı, pek çok farklı etkenin de etkisiyle büyüme hızının yavaşladığı bir dönem olmuş 2017 yılında %7,5, 2018 yılında ise %2,8 lik büyüme oranları yakalanmıştır. 2019 yılında büyüme oranı %0,9, 2020 yılında %1,8, 2021 yılında %11, 2022 yılında ise %5,6, 2023 yılında ise %4,5 olarak gerçekleşmiştir.

2020 yılında Covid-19 salgınının olumsuz etkisiyle yılın ikinci çeyreğinde %9,9 oranında daralma kaydedilmiştir. 2024 yılı itibariyle GSYH büyüklüğüne göre Türkiye, Dünya'nın 17. Büyük ekonomisidir.

2004 yılından itibaren çift haneli seviyelerin altında seyreden enflasyon oranı 2017 yılında % 11,1, 2018 yılında %16,3, 2019 yılında %15,18, 2020 yılında %12,8, 2021 yılında %13,58, 2022 yılında %64,27, 2023 yılında %64,77 oranında gerçekleşmiştir. 2024 yılı Eylül ayı Tüketici Fiyat Endeksi bir önceki yılın aynı ayına göre %49,38 artmıştır. TÜFE bir önceki aya göre değişim oranı %2,97 dir.

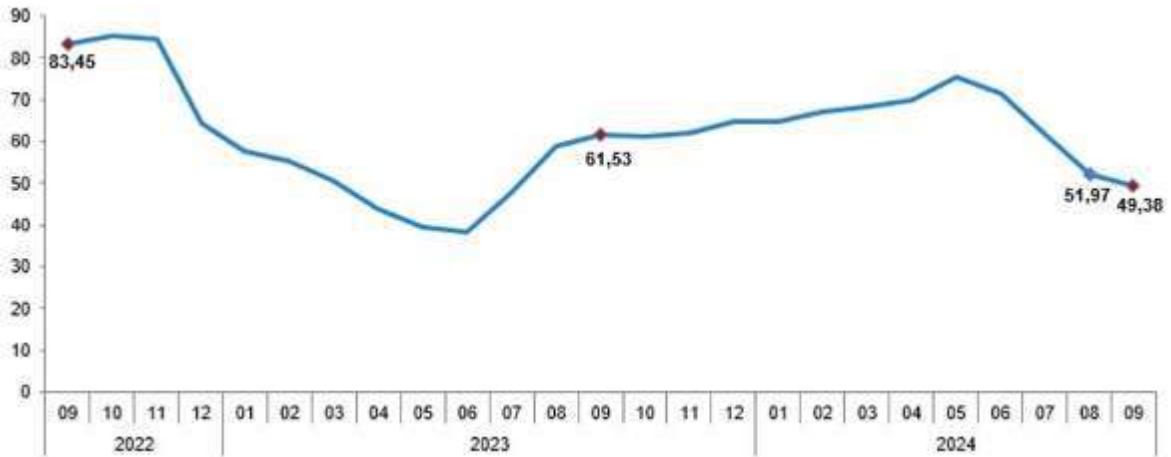

Tüfe Yıllık Değişim Oranları Eylül 2024 Kaynak: TÜİK

2024 yılı Eylül ayı itibariyle mevsim etkisinden arındırılmış işsizlik oranı %8,6 seviyesinde gerçekleşmiştir. İşsiz sayısı 2024 yılının Eylül ayında bir önceki aya göre 35 bin kişi artarak 3 milyon 100 bin kişi olmuştur. Buna göre mevsim etkisinden arındırılmış İstihdam oranı ise %49,7 oldu. Ödemeler dengesi tarafında ise 2018 yılında %75 olan ihracatın ithalatı karşılama oranı 2019 yılında %77,2, 2020 yılında ise %86, 2021 yılında %82, 2022 yılında ise %69,9 olarak, 2023 yılında ise %70,7 olarak, 2024 Eylül ayında ise %78,9 olarak gerçekleşmiştir.

Kişi Başına Düşen GSYH (USD)

Kişi Başına Düşen GSYH, ABD Doları

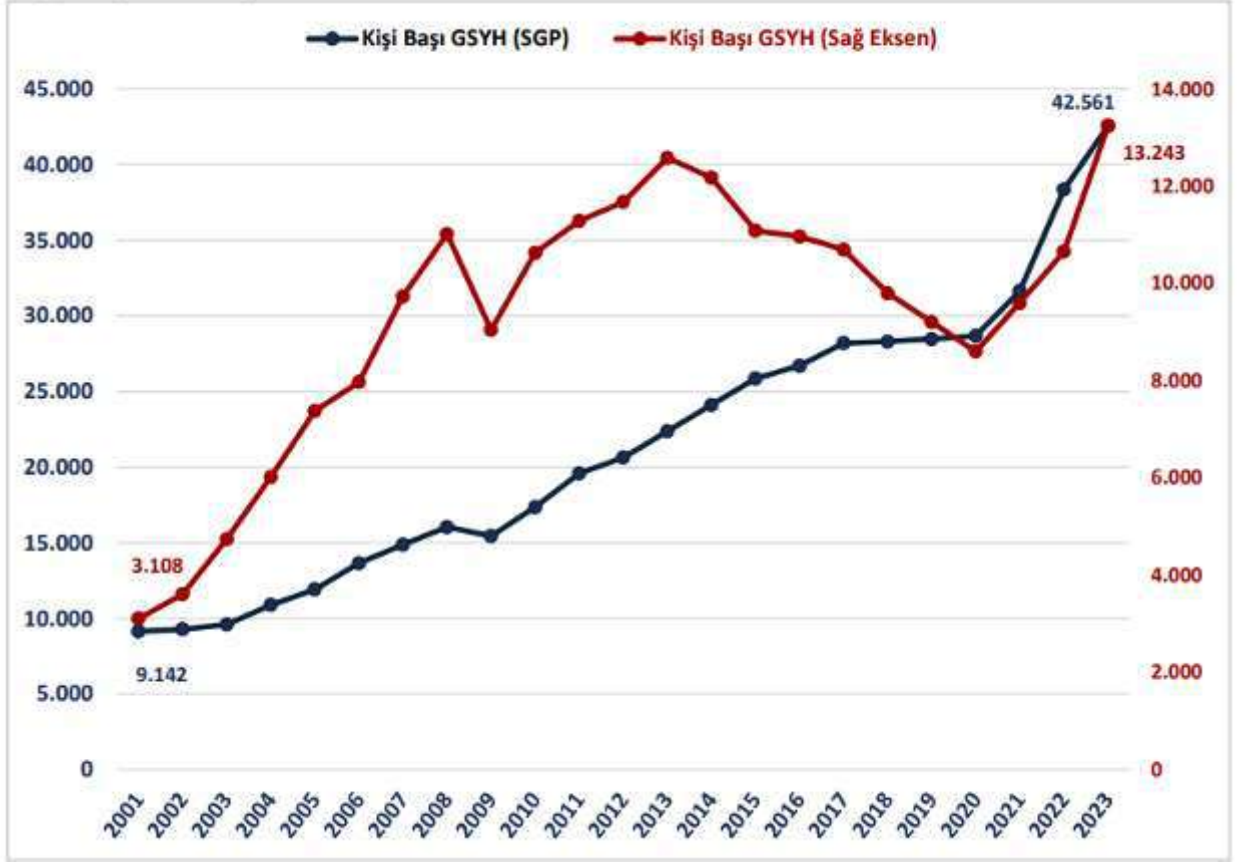

Temel Ekonomik Göstergeler

	2015	2016	2017	2018	2019	2020	2021	2022	2023
GSYH Artışı, Zincirilmiş Hacim Endeksi, %	6,1	3,3	7,5	3,0	0,8	1,9	11,4	5,5	5,1
GSYH, Cari Fiyatlarla, Milyar TL	2.351	2.627	3.134	3.761	4.318	5.049	7.256	15.012	26.546
GSYH, Cari Fiyatlarla, Milyar \$	867	869	859	798	760	717	808	906	1.130
Nüfus, Bin Kişi	78.218	79.278	80.313	81.407	82.579	83.385	84.147	85.280	85.326
Kişi Başına GSYH, Cari Fiyatlarla, \$	11.085	10.964	10.696	9.799	9.208	8.600	9.601	10.659	13.243
İhracat (GTS, F.O.B.), Milyon \$	151,0	149,2	164,5	177,2	180,8	169,6	225,2	254,2	255,6
İhracat (GTS)/GSYH,%	17,4	17,2	19,1	22,2	23,8	23,7	27,9	28,1	22,6
İthalat (GTS, C.I.F.), Milyon \$	213,6	202,2	238,7	231,2	210,3	219,5	271,4	363,7	362,0
İthalat (GTS)/GSYH, %	24,6	23,3	27,8	29,0	27,7	30,6	33,6	40,2	32,0
İhracatın İthalatı Karşılama Oranı (% GTS)	70,7	73,8	68,9	76,6	86,0	77,3	83,0	69,9	70,6
Seyahat Gelirleri, Milyar \$	33,2	23,8	28,1	32,1	38,8	14,2	27,9	45,4	49,5
Doğrudan Yabancı Yatırımlar (Giriş), Milyar \$	19,3	13,8	11,2	12,5	9,5	7,7	12,9	13,7	10,7
Cari İşlemler Dengesi (Milyar \$)	-21,4	-22,2	-35,1	-14,6	15,0	-31,1	-6,4	-46,6	-40,5
Cari İşlemler Dengesi/GSYH, %	-2,5	-2,6	-4,1	-1,8	2,0	-4,3	-0,8	-5,1	-3,6
İşgücüne Katılma Oranı, %	51,3	52,0	52,8	53,2	53,0	49,3	51,4	53,1	53,3
İşsizlik Oranı, %	10,3	10,9	10,9	11,0	13,7	13,2	12,0	10,4	9,4
İstihdam Oranı, %	46,0	46,3	47,1	47,4	45,7	42,8	45,2	47,5	48,3
TÜFE, (On iki aylık ortalamalara göre değişim) (%)	7,67	7,78	11,14	16,33	15,18	12,28	19,60	72,31	53,86
TÜFE (%)	8,81	8,53	11,92	20,30	11,84	14,60	36,08	64,27	64,77
ÜFE, (On iki aylık ortalamalara göre değişim) (%)	5,28	4,30	15,82	27,01	17,56	12,18	43,86	128,47	49,93
ÜFE (%)	5,71	9,94	15,47	33,64	7,36	25,15	79,89	97,72	44,22

Kaynak: T.C. Ticaret Bakanlığı Ekonomik Görünüm (Eylül 2024)

Dönemler İtibariyle Büyüme Oranları

Türkiye ekonomisi, 2024'ün ikinci çeyreğinde geçen yılın aynı dönemine göre %2,5 oranında büyümüştür.

2003-2023 döneminde Türkiye Ekonomisinde yıllık ortalama %5,4 oranında büyüme kaydedilmiştir.

Dönemler İtibariyle GSYH Büyüme Oranları (%)

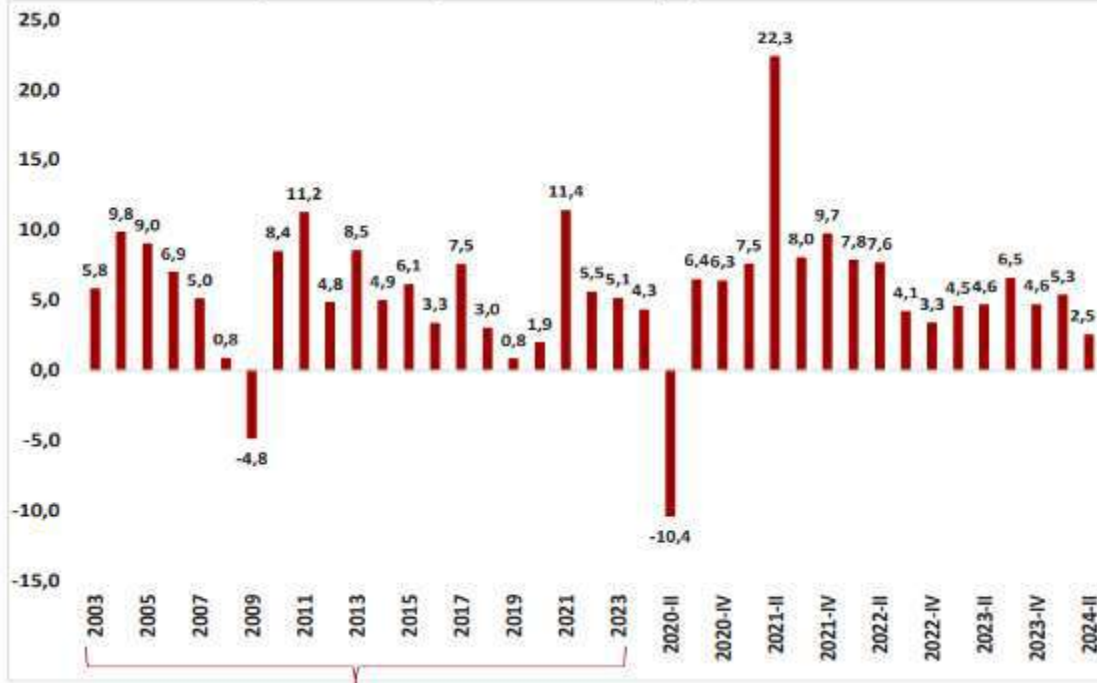

2023-2025 Büyüme Tahminleri:

Uluslararası Kuruluşların Büyüme Tahminleri

Uluslararası Kuruluşlar	Yıl	Bazı Ülke-Ülke Gruplarına İlişkin Büyüme Tahminleri (%)							
		Dünya	Avro Bölgesi	ABD	Brezilya	Rusya	Hindistan	Çin	Japonya
IMF	2023	3,3	0,5	2,5	2,9	3,6	8,2	5,2	1,9
	2024	3,2	0,9	2,6	2,1	3,2	7,0	5,0	0,7
	2025	3,3	1,5	1,9	2,4	1,5	6,5	4,5	1,0
OECD	2023	3,1	0,5	2,5	2,9	3,6	8,2	5,2	1,7
	2024	3,2	0,7	2,6	2,9	3,7	6,7	4,9	-0,1
	2025	3,2	1,3	1,6	2,6	1,1	6,8	4,5	1,4
Dünya Bankası	2023	2,6	0,5	2,5	2,9	3,6	8,2	5,2	1,9
	2024	2,6	0,7	2,5	2,0	2,9	6,6	4,8	0,7
	2025	2,7	1,4	1,8	2,2	1,4	6,7	4,1	1,0

Kaynak: T.C. Ticaret Bakanlığı Ekonomik Görünüm (Eylül 2024)

Merkezi Yönetim Bütçe Gerçekleşmeleri

2024 yılı Temmuz ayında merkezi yönetim bütçe giderleri 827,7 milyar TL bütçe gelirleri 730,9 milyar TL ve bütçe açığı 96,8 milyar TL olarak gerçekleşmiştir.

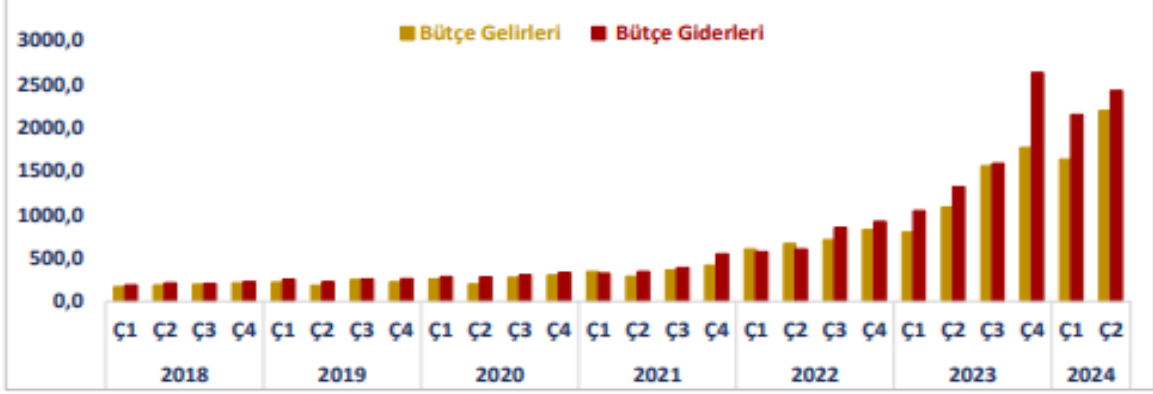

Doğrudan Yabancı Yatırımlar (Milyar USD)

Doğrudan Yabancı Yatırımlar (Milyar ABD Doları)

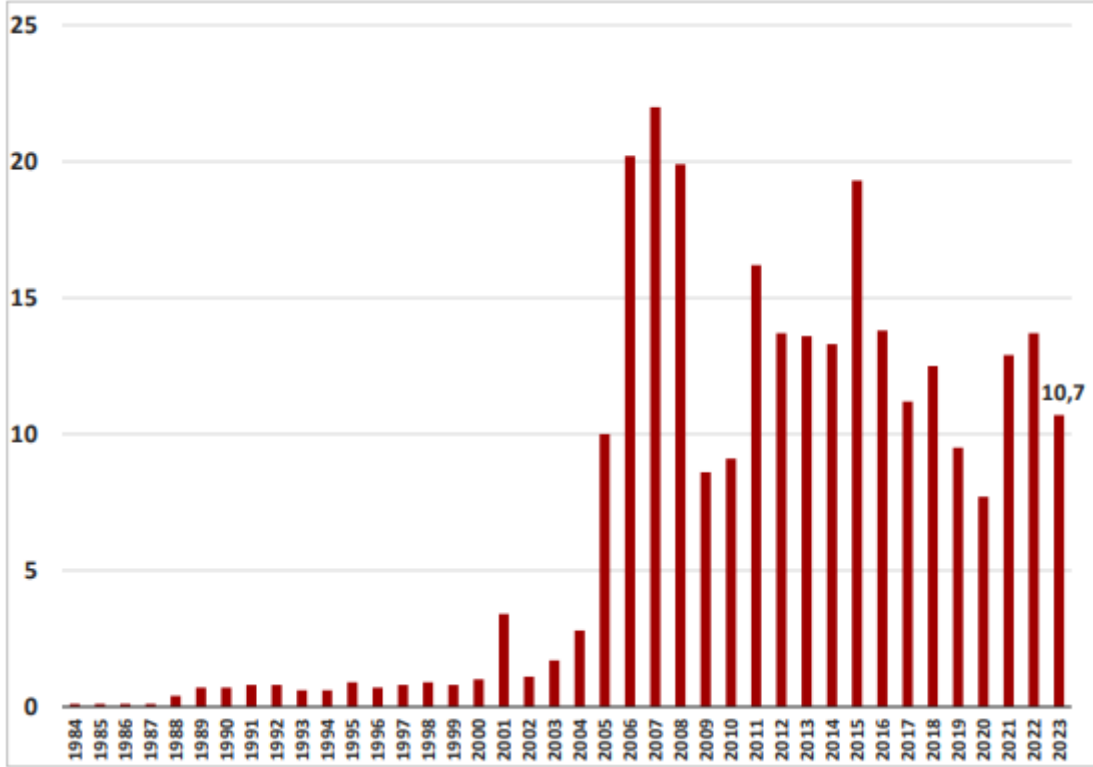

Kaynak: T.C. Ekonomi Bakanlığı Ekonomik Görünüm (Eylül 2024)

12.5. Mevcut Ekonomik Koşulların, Gayrimenkul Piyasasının Analizi, Mevcut Trendler ve Dayanak Veriler

Ülkemizde özellikle 2001 yılında yaşanan ekonomik krizle başlayan dönem, yaşanan diğer krizlere paralel olarak tüm sektörlerde olduğu gibi gayrimenkul piyasasında da önemli ölçüde bir daralmayla sonuçlanmıştır. 2001-2003 döneminde gayrimenkul fiyatlarında eskiye oranla ciddi düşüşler yaşanmış, alım satım işlemleri yok denecek kadar azalmıştır.

Sonraki yıllarda kaydedilen olumlu gelişmelerle, gayrimenkul sektörü canlanmaya başlamış; gayrimenkul ve inşaat sektöründe büyüme kaydedilmiştir. Ayrıca 2004-2005 yıllarında oluşan arz ve talep dengesindeki tutarsızlık, yüksek talep ve kısıtlı arz, fiyatları hızla yukarı çekmiştir. Bu dengesiz büyüme ve artışların sonucunda 2006 yılının sonuna doğru gayrimenkul piyasası sıkıntılı bir sürece girmiştir.

2007 yılında Türkiye için iç siyasetin ağır bastığı ve seçim ortamının ekonomiyi ve gayrimenkul sektörünü durgunlaştırdığı gözlenmiştir. 2008 yılı ilk yarısında iç siyasette yaşanan sıkıntılar, dünya piyasasındaki daralma, Amerikan Mortgage piyasasındaki olumsuz gelişmeler devam etmiştir. 2008 yılında ise dünya ekonomi piyasaları çok ciddi çalkantılar geçirmiştir. Yıkılmaz diye düşünülen birçok finansal kurum devrilmiş ve global dengeler değişmiştir.

Daha önce Türkiye'ye oldukça talepkar davranan birçok yabancı gayrimenkul yatırım fonu ve yatırım kuruluşu, faaliyetlerini bekletme aşamasında tutmaktadır. Global krizin etkilerinin devam ettiği dönemde reel sektör ve ülkemiz olumsuz etkilenmiştir.

Öte yandan 2009 yılı gayrimenkul açısından dünyada ve Türkiye'de parlak bir yıl olmamıştır. İçinde bulunduğumuz yıllar gayrimenkul projeleri açısından finansmanda seçici olunan yıllardır. Finans kurumları son dönemde yavaş yavaş gayrimenkul finansmanı açısından kaynaklarını kullanırmak için araştırmalara başlamışlardır.

2010 içerisinde ise siyasi ve ekonomik verilerin inşaat sektörü lehine gelişmesiyle gayrimenkul yatırımlarında daha çok nakit parası olan yerli yatırımcıların gayrimenkul portföyü edinmeye çalıştığı bir yıl olmuş ve az da olsa daha esnek bir yıl yaşanmıştır. Geçmiş dönem bize gayrimenkul sektöründe her dönemde ihtiyaca yönelik gayrimenkul ürünleri "erişilebilir fiyatlı" olduğu sürece satılabilmekte mesajını vermektedir. Bütün verilere bakıldığında 2010 yılındaki olumlu gelişmeler 2011 ilâ 2016 yıllarında da devam etmiştir.

2017 yılından itibaren, beşeri ve jeopolitik etkenlerin etkisi, döviz kurlarında yaşanan dalgalanmalar ve finansman imkânlarının daralmasına ek olarak artan enerji ve iş gücü maliyetleri geliştiricilerin ödeme zorluğu yaşamasına neden olmuştur.

Ülkemizdeki ekonomik dinamikleri önemli ölçüde etkileyen ve çok sayıda yan sektöre destek olan inşaat sektöründe yaşanan bu zorluklar gayrimenkullerin fiyatlamalarında optimizasyona ve üretilen toplam ünite sayısı ile proje geliştirme hızında düşüşe yol açmıştır. Banka faiz oranlarının yükselmesi ve yatırımcıların farklı enstrümanlara yönelmesi de yatırım amaçlı gayrimenkul alımlarını azaltmıştır.

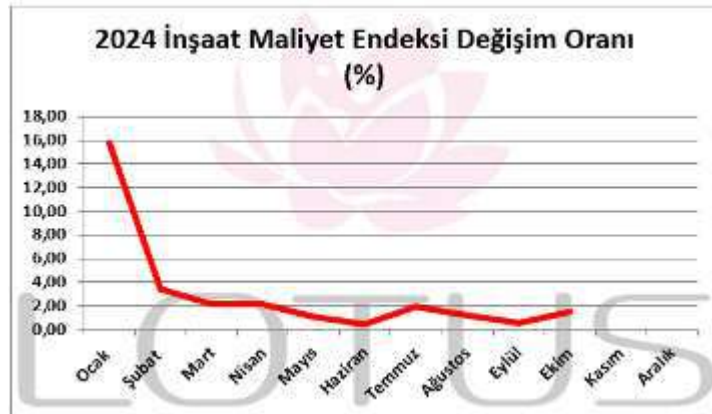
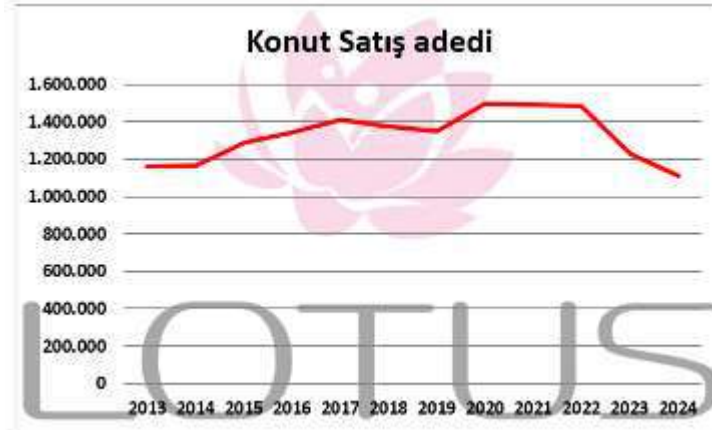

Kaynak: TÜİK

2018 yılında düşük bir performans çizen inşaat sektörü 2019 yılını son çeyreği itibariyle toparlanma sürecine girmiştir. Bu hareketlenme 2020 yılının ilk 2 aylık döneminde de devam etmiştir. Ancak 2019 yılının Aralık ayında Çin'de ortaya çıkan Covid-19 salgınının 2020 yılı Mart ayında ülkemizde yayılmaya başlamasıyla ekonomi olumsuz etkilenmiş ve gayrimenkul sektörü bu durgunluktan payını almıştır. Karantina süreci sonrası TCMB ve BDDK tarafından açıklanan kararlar ve destekler sektöre olumlu yansımış, konut kredisi faizlerindeki düşüş ve kampanyalar Temmuz ve Ağustos aylarında konut satışlarını rekor seviyelere ulaştırmıştır. Pandemi sonrası süreçte Ticari hareketliliğin sağlanması amacıyla piyasaya aktarılan ucuz likidite döviz kurlarında ve fiyatlar genel seviyesinde büyük artışlara yol açmış, sonrasında Merkez Bankası parasal sıkılaştırma politikası uygulamaya başlarken parasal sıkılaştırma kararları sonrasında bankaların likidite kaynakları kısılmış, bu da faiz oranlarında yükselişe yol açmıştır. 2022 yılında artan enflasyon eğilimleri pek çok ülke ekonomisini zorlamaya başlayınca daha sıkı para ve maliye politikaları uygulanmaya başlamıştır. 2021 ve 2022 yıllarında ülkemizdeki konut satışları yıl bazında birbirine yakın seviyelerde olsa da 2022 yılında ipotekli satışlarda bir önceki yıla göre %4,8 lik azalış meydana gelmiştir. İpotekli satışlardaki azalma konut kredisi faizlerinde ve konut fiyatlarındaki artışın etkisiyle meydana gelmiştir. 2023 yılında inşaat maliyetlerinin arttığı ve risk iştahının azaldığı bir süreç yaşanmış olup yeni inşaat sayısı azalmış bu da konut arzında düşüşe yol açmıştır. 2024 yılında gayrimenkul piyasası 2023 yılıyla benzer bir görünüm çizmiş yüksek konut fiyatları ve artan faiz oranları alım gücünü etkilemiştir. Son dönemde Merkez Bankası politika faizlerinin yüksek tutulduğu, Dünya genelinde yaşanan tedarik sıkıntıları, hammadde temininde yaşanan zorluklar, lojistik ağlarında yaşanan güvenlik sorunları, Rusya-Ukrayna savaşı gibi jeopolitik gerilimler ve resesyon beklentilerine ön plandadır.

Enflasyonun yüksek süregelmesi hem maliyetler hem de tüketici davranışları üzerinde etki yaratmaktadır. Kredi ve fon bulma maliyetlerinin de yüksek olması ekonomik aktivite de yavaşlamayı getirmektedir. Parasal sıkılaştırma sürecinin devam edeceği beklentisi de ekonomide soğumaya işaret etmektedir. Konut satışlarında Ocak - Kasım 2024 döneminde bir öndeki yılın aynı dönemine göre %16,4 oranında bir artış yaşanmıştır. Önceki dönemde talebin güçlü olması, kredi imkânlarının bulunması ve enflasyonun etkilerinden korunmak amaçlı olarak gayrimenkul fiyatlarında yaşanan artış eğiliminin ekonominin de soğumasıyla yavaşladığı görülmektedir. Son bir yıllık süreçte özellikle konut fiyatlarındaki artışın enflasyonun gerisinde kaldığı görülmektedir.

12.5.1. Genel Konjonktürün Otel Piyasası ve Gayrimenkullerin Değerine etkisi

2000 li yılların başından itibaren turizm gelirlerinin Gayrisafi Yurt İçi Gelir içindeki payı %3'ün üzerinde seyretmiştir. 2016 yılında Temmuz ayında yaşanan darbe girişiminin de etkisiyle ilk kez bu pay %2,6 ile %3 lük seviyenin altına inmiştir. 2017 ve özellikle 2018 yılı turizmde toparlanma yılı olmuş, 2019 da bu eğilim devam etmiştir. 2018 yılında toplam turizm geliri 29,5 Milyar USD olarak, 2019 yılında 34,5 Milyar USD olarak gerçekleşmiştir.

2019 yılında turizmde gerçekleşen toparlanmanın etkisi şehir otellerinde de yavaş yavaş hissedilmekte iken Covid-19 salgınının ortaya çıkmasıyla 2020 yılı Mart ayından itibaren ülkeye giriş çıkışlarda kısıtlamalar yaşanmaya başlanmış, yurtdışı ve yurt dışı turizm hareketliliği durma noktasına gelmiştir. Bu süreçte otellerin büyük kısmı geçici olarak faaliyetlerine ara vermiş olup Haziran ayından itibaren kademeli olarak hayata geçirilen normalleşme süreciyle az kapasiteyle de olsa açılan tesisler olmuştur. Yaşanan bu olumsuz durum çok sayıda insanın bir araya geldiği kongre ve fuar turizmini de etkilemiştir.

2022 yılı başından itibaren salgının etkisini azaltması ile birlikte turizm sektörü hareketlenmiş, aynı etki 2023 yılında da devam etmiştir. Turizm geliri 2024 Ocak-Eylül döneminde önceki yıla göre %6,6 artarak 46.880.070 USD olmuştur. Ziyaretçi sayısı ise %5,67 artarak 41.858.305 kişi olmuştur. Ülkemizdeki turizm altyapısının gelişmişliği ve yabancı para birimlerinin Türk Lirası karşısında değer kazanmış olmasından kaynaklı olarak turizm sektöründeki canlılığın devam etmesi beklenmektedir.

12.5.2. Türkiye Gayrimenkul Piyasasını Bekleyen Fırsat ve Tehditler

Tehditler:

- Amerika Birleşik Devletleri ve Çin arasındaki ticari çekişme, Rusya-Ukrayna savaşı ve Dünya genelindeki pek çok farklı jeopolitik gerilimin ekonomiye etkisi,
- Yabancı sermaye kaynaklı yatırımlarda görülen yavaşlama,
- Türkiye'nin mevcut durumu itibariyle jeopolitik risklere açık olması sebebiyle yatırımların yavaşlaması ve talebin azalması,
- Son dönemde inşaat maliyetlerinde görülen hızlı artış,

Fırsatlar:

- Türkiye'deki gayrimenkul piyasasının uluslararası standartlarda gelen taleplere cevap verecek düzeyde olması,
- Genç bir nüfus yapısına sahip olmanın getirdiği doğal talebin devam etmesi,
- Turizm sektöründe son dönemde yaşanan ivmelenme.

12.6. İstanbul Otel Pazarı

İstanbul'un uluslararası iş ortamından ve turizmden aldığı pay her geçen gün artmaktadır. Lütfü Kırdar Kongre Merkezi, İstanbul Kongre Merkezi, İKSV Konferans Merkezi, Haliç Kongre Merkezi, CNR ve Tüyap Fuar ve Kongre Merkezleri başta olmak üzere çeşitli konferans, fuar ve toplantı tesislerinin devreye girmesiyle kentin dünya kongre pazarındaki yeri giderek sağlamlaşmaktadır.

Bu gelişmeler, başta 5 yıldızlı oteller olmak üzere mevcut otellerin, doluluk oranlarında ve satış gelirlerinde iyileşmeler sağlamaktadır.

Otel pazarını, "ticari, toplantı ve turizm amaçlı müşteriler" olarak 3 ana grupta toplamak mümkündür. Müşteri gruplarındaki bu farklılık İstanbul otellerinin programlarına da yansımaktadır.

İş merkezlerinin Gayrettepe - Maslak hattındaki gelişimine paralel olarak Dedeman, Plaza, Point, Conrad, Swissotel, Çırağan, Ritz Carlton, Hyatt Regency, Ceylan Intercontinental ve The Marmara Taksim gibi önemli oteller Business Otel kimliğini üstlenmekte ve ticari müşteriye hitap etmektedir. İş insanlarından oluşan hedef kitle en kârlı müşteri grubu olmakla birlikte düşük sezonda (yaz ayları ve hafta sonları) doluluk temin etmek üzere hedeflenen turizm amaçlı müşteriler de göz ardı edilmemesi gereken bir unsur teşkil etmektedir.

İstanbul'daki yeni otel yatırımlarının Avrupa yakasında Basın Ekspres Yolu ve çevresinde, Anadolu yakasında ise Pendik ve çevresinde yoğunlaştığı görülmektedir. Özellikle Basın Ekspres Yolu ve çevresindeki tekstil fabrikalarının arazileri üzerinde yeni alışveriş merkezi, ofis ve otel projeleri gündeme gelmektedir. Bunun dışında E-5 Çobançeşme-Ataköy mevkiindeki yeni imar planları da bu bölgedeki fonksiyon olarak otel gelişimini desteklemekte, öte yandan alınmış işletme belgeleri (projelendirilmiş oteller) açısından bakıldığında İstanbul'un Anadolu yakasının halen potansiyel barındırdığı görülmektedir. Bu nedenle Anadolu yakası otel projeleri açısından son dönemde oldukça rağbet gören bir bölge haline gelmiştir.

12.7. Türkiye Geneli Konaklama İstatistikleri

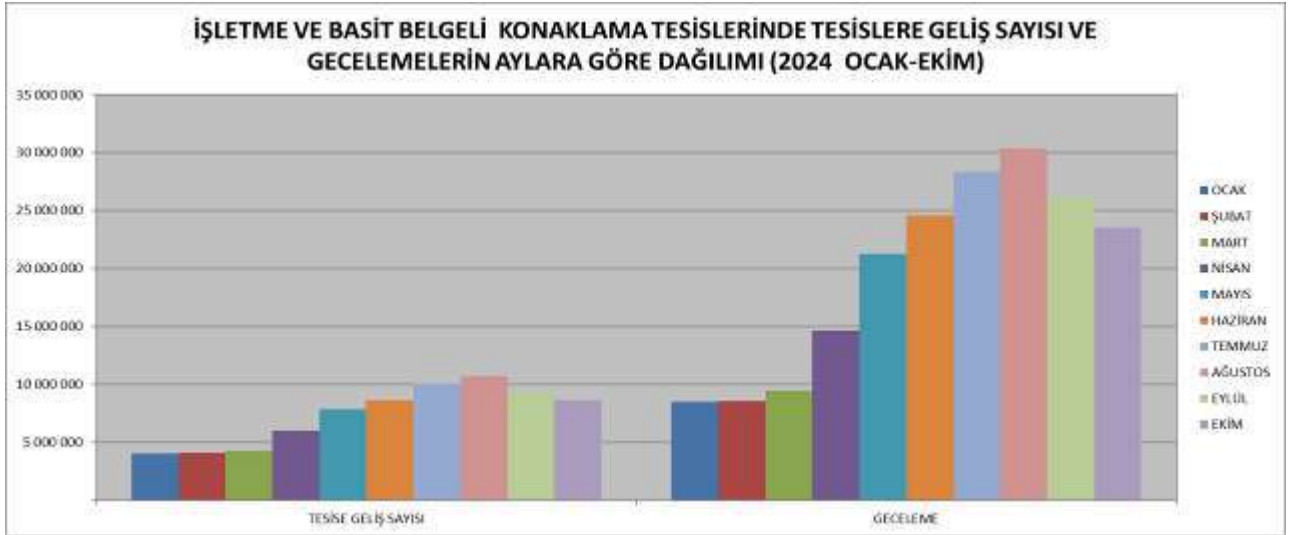

Aylar Göre Tesise Geliş ve Gecelemeler

Kaynak: Kültür ve Turizm Bakanlığı

İŞLETME VE BASİT BELGELİ KONAKLAMA TESİSLERİNDE TESİSLERE GELİŞ SAYISI, GECELEME, ORTALAMA KALIŞ SÜRESİ VE DOLULUK ORANLARININ AYLARA GÖRE DAĞILIMI (2024 OCAK-EKİM)												
AYLAR	TESİSE GELİŞ SAYISI			GECELEME			ORTALAMA KALIŞ SÜRESİ			DOLULUK ORANI(%)		
	YABANCI	YERLİ	TOPLAM	YABANCI	YERLİ	TOPLAM	YABANCI	YERLİ	TOPLAM	YABANCI	YERLİ	TOPLAM
OCAK	1 319 130	2 728 057	4 047 187	3 435 573	5 067 072	8 502 645	2,60	1,86	2,10	12,58	18,56	31,15
ŞUBAT	1 435 714	2 679 828	4 115 542	3 700 506	4 843 299	8 543 805	2,58	1,81	2,08	14,06	18,40	32,46
MART	1 976 969	2 310 201	4 287 170	5 248 243	4 186 697	9 434 940	2,65	1,81	2,20	17,98	14,34	32,32
NİSAN	2 955 829	3 050 968	6 006 797	8 832 530	5 794 584	14 627 114	2,99	1,90	2,44	23,99	15,74	39,74
MAYIS	4 729 257	3 125 410	7 854 667	15 450 154	5 828 042	21 278 196	3,27	1,86	2,71	39,72	14,98	54,70
HAZİRAN	5 097 061	3 530 583	8 627 644	17 202 376	7 388 919	24 591 295	3,37	2,09	2,85	43,34	18,61	61,95
TEMMUZ	5 738 400	4 285 415	10 023 815	19 189 526	9 166 423	28 355 949	3,34	2,14	2,83	48,11	22,98	71,09
AĞUSTOS	5 950 379	4 742 651	10 693 030	20 303 430	10 078 288	30 381 718	3,41	2,13	2,84	50,84	25,24	76,08
EYLÜL	5 622 604	3 697 669	9 320 273	18 625 446	7 499 056	26 124 502	3,31	2,03	2,80	46,69	18,80	65,49
EKİM	5 385 769	3 256 617	8 642 386	17 466 959	6 071 767	23 538 726	3,24	1,86	2,72	45,76	15,91	61,67
TOPLAM	40 211 112	33 407 399	73 618 511	129 454 743	65 924 147	195 378 890	3,22	1,97	2,65	36,35	18,51	54,87

İSTANBUL													
TÜRÜ	SINIFI	TESİSE GELİŞ SAYISI			GECELEME			ORTALAMA KALIŞ SÜRESİ			DOLULUK ORANI(%)		
		YABANCI	YERLİ	TOPLAM	YABANCI	YERLİ	TOPLAM	YABANCI	YERLİ	TOPLAM	YABANCI	YERLİ	TOPLAM
Otel	5 Yıldızlı	348 705	149 274	497 979	776 231	273 141	1 049 372	2,23	1,83	2,11	41,88	14,74	56,62
	4 Yıldızlı	230 927	82 183	313 110	584 383	155 515	739 898	2,53	1,89	2,36	55,03	14,64	69,67
	3 Yıldızlı	81 373	37 158	118 531	195 154	68 848	264 002	2,40	1,85	2,23	47,93	16,91	64,84
	2 Yıldızlı	12 944	7 023	19 967	29 954	10 911	40 865	2,31	1,55	2,05	48,12	17,53	65,65
	1 Yıldızlı	4 130	1 769	5 899	8 868	3 433	12 301	2,15	1,94	2,09	53,07	20,54	73,61
	Toplam	678 079	277 407	955 486	1 594 590	511 848	2 106 438	2,35	1,85	2,20	46,88	15,05	61,93
Termal Otel	4 Yıldızlı	150	922	1 072	604	3 190	3 794	4,03	3,46	3,54	12,58	66,46	79,04
Pansiyon		4 353	1 348	5 701	10 442	2 726	13 168	2,40	2,02	2,31	51,49	13,44	64,93
Kamping		132	451	583	405	1 342	1 747	3,07	2,98	3,00	9,00	29,82	38,82
Apart Otel		7 658	2 643	10 301	24 355	5 612	29 967	3,18	2,12	2,91	42,33	9,75	52,08
Müstakil Apart Otel		2 936	1 185	4 121	13 003	2 631	15 634	4,43	2,22	3,79	45,91	9,29	55,20
Özel Tesis		91 063	15 302	106 365	199 498	28 113	227 611	2,19	1,84	2,14	64,61	9,10	73,71
Pansiyon (Basit Belgeli)		35 343	26 029	61 372	78 140	48 550	126 690	2,21	1,87	2,06	37,28	23,17	60,45
Butik Otel		10 868	3 348	14 216	26 131	5 983	32 114	2,40	1,79	2,26	50,64	11,59	62,24
Termal Turizm Tesisi		12 075	2 008	14 083	25 424	4 149	29 573	2,11	2,07	2,10	48,04	7,84	55,88
Otel (Basit Belgeli)		143 200	47 473	190 673	325 060	93 994	419 054	2,27	1,98	2,20	50,41	14,58	64,99
Motel (Basit Belgeli)		406	1 145	1 551	513	1 991	2 504	1,26	1,74	1,61	5,98	23,21	29,18
Apart Otel (Basit Belgeli)		5 018	1 608	6 626	12 314	3 128	15 442	2,45	1,95	2,33	48,81	12,40	61,20
GENEL TOPLAM		991 281	380 869	1 372 150	2 310 479	713 257	3 023 736	2,33	1,87	2,20	47,95	14,80	62,76

12.8. Turizm Sektörü Son Dönem Analizi ve Özet Bilgiler

TÜİK verilerine göre; 2024 yılının Ocak-Eylül döneminde Ülkemize gelen yabancı ziyaretçi sayısı bir önceki yılın aynı dönemine göre %8,3 oranında artarak 48.314.553 kişi olmuştur. Ziyaretçiler, seyahatlerini kişisel veya paket tur ile organize etmektedirler. 2024 yılı üçüncü çeyrekte yapılan harcamaların %35,1 ini paket tur harcamaları oluşturdu. Bu çeyrekte ülkemizden çıkış yapan ziyaretçilerin kişi başı ortalama harcaması 970 dolar oldu. Gecelik ortalama harcaması ise 92 dolar oldu.

Aylara göre turizm gideri, ziyaretçi sayısı ve kişi başı ortalama harcama, 2012 - 2024

Tourism expenditures, number of visitors and average expenditure per capita by months, 2012 - 2024

Aylar - Months	2024		
	Turizm gideri Tourism expenditures (Bin \$- Thousand \$)	Vatandaş ziyaretçi sayısı Number of citizen visitors	Kişi başı ortalama harcama Average expenditure per capita (\$)
Toplam -Total			
Ocak - January	590 122	753 681	783
Şubat - February	615 665	943 792	652
Mart - March	573 863	751 752	763
Nisan - April	647 026	953 449	679
Mayıs - May	582 471	873 331	667
Haziran - June	726 310	1 137 008	639
Temmuz - July	686 284	1 226 894	559
Ağustos - August	632 720	1 128 002	561
Eylül - September	555 212	931 209	596

Kaynak: Kültür ve Turizm Bakanlığı

2024 yılı Ocak-Kasım döneminde Ülkemize en çok ziyaretçi gönderen ülke sıralamasında Rusya Fed. %13 (6,5 milyon) ile birinci, Almanya %12,72 (6,36 milyon) ile ikinci, İngiltere %8,67 (4,3 milyon) ile üçüncü sıradadır.

Ülkemize gelen yabancı ziyaretçilerin en çok giriş yaptıkları sınır kapılarının bağlı olduğu iller sıralamasında ilk 5 il aşağıdaki şekilde gerçekleşti:

- İstanbul
- Antalya
- Edirne
- Artvin
- Muğla

TÜRKİYE'YE GELEN YABANCI ZİYARETÇİLERİN YILLARA VE AYLARA GÖRE DAĞILIMI					
AYLAR	YILLAR			% DEĞİŞİM ORANI	
	2022	2023	2024	2023/2022	2024/2023
OCAK	1 281 666	2 005 967	2 047 027	56,51	2,05
ŞUBAT	1 541 393	1 870 414	2 294 579	21,35	22,68
MART	2 079 565	2 335 728	2 701 244	12,32	15,65
NİSAN	2 574 423	3 321 824	3 611 244	29,03	8,71
MAYIS	3 873 212	4 500 242	5 130 119	16,19	14,00
HAZİRAN	5 014 821	5 584 021	5 860 446	11,35	4,95
TEMMUZ	6 664 970	7 148 044	7 333 812	7,25	2,60
AĞUSTOS	6 304 770	6 660 700	6 825 403	5,65	2,47
EYLÜL	5 475 453	5 786 027	6 054 431	5,67	4,64
EKİM	4 803 198	4 987 112	5 448 459	3,83	9,25
KASIM	2 551 483	2 525 345	2 733 663	-1,02	8,25
ARALIK	2 399 441	2 483 756		3,51	
TOPLAM	44 564 395	49 209 180		10,42	
11 AYLIK TOPLAM	42 164 954	46 725 424	50 040 427	10,82	7,09

2022-2024 YILLARI OCAK-KASIM DÖNEMİNDE ÜLKEMİZE GELEN YABANCI ZİYARETÇİLERİN MİLLİYETLERE GÖRE DAĞILIMI İLK 5 ÜLKE

ÜLKELER	2024	2024 MİL.PAYI %	2023	2023 MİL.PAYI %	2022	2022 MİL.PAYI %
Rusya Fed.	6 504 350	13,00	6 083 696	13,02	4 945 198	11,73
Almanya	6 364 990	12,72	5 959 843	12,76	5 481 385	13,00
İngiltere (Birleşik Krallık)	4 338 859	8,67	3 711 802	7,94	3 301 112	7,83
İran	3 022 285	6,04	2 291 338	4,90	2 185 196	5,18
Bulgaristan	2 685 311	5,37	2 641 197	5,65	2 621 836	6,22
DİĞER	27 124 632	54,21	26 037 548	55,72	23 630 227	56,04
GENEL TOPLAM	50 040 427	100,00	46 725 424	100,00	42 164 954	100,00

Kaynak: Kültür ve Turizm Bakanlığı

12.9. Ulaşım

Taşınmazların ulaşım bağlantısı TEM Otoyolu ve Kavacık üzerinden sağlanabileceği gibi Üsküdar - Anadolu Hisarı hattını takip ederek Sahil Yolu'ndan da taşınmalara ulaşılabilir. İstinye-Çubuklu Arabalı Vapur seferleri de Fatih Sultan Mehmet Köprüsü'ne alternatif teşkil ederek ulaşım çeşitliği sağlamıştır. Ayrıca trafiğin çok yoğun olduğu saatlerde Yavuz Sultan Selim Köprüsü tercih edilebilir.

Taşınmazlar gerek özel araçlarla gerekse toplu taşıma araçlarıyla kolay ulaşılabilir bir konumda yer almaktadır.

Taşınmazın bazı noktalara olan yaklaşık uzaklıkları şöyledir.

- TEM Otoyolu'na..... 4 km.
- FSM Köprüsü..... 6 km.
- Anadolu Hisarı..... 7 km.
- Maslak'a..... 13 km.
- İstanbul Havalimanı'na..... 50 km.

13. AÇIKLAMALAR

- Rapora konu parsellerin yüzölçümleri aşağıdaki tabloda sunulmuştur.

ADA NO	PARSEL NO	YÜZÖLÇÜMÜ (m ²)
195	7	53.865,56
200	3	827,00
209	3	15.952,32

- Rapora konu parsellerden 195 ada 7 parsel sahil yolunun kuzeyinde, kıyı şeridinde (Boğaz cepheli) yer almakta, 200 ada 3 nolu ve 209 ada 3 nolu parseller ise Sahil Yolu'nun güneyinde yer almaktadır.

195 ada 7 parsel:

- Düzgün bir geometrik şekli yoktur.
- Kıyı Hattından itibaren güneye doğru düz bir topografik yapıya sahip olup yol seviyesine doğru artan eğimdedir.
- Sınırları yol cephesinde beton duvar ile (iskele tarafında sürgülü demir kapı bulunmaktadır) Sahil cephesinde ise demir çerçevesi panellerle kısmen çevrelenmiştir.
- Arsa zemini yer yer ham toprak, mıcır ve doğal bitki örtüsü şeklindedir.
- Arsa girişinin bulunduğu iskele cephesinde yıkılmış olan eski fabrika binasının ekleri olan metruk yapılar bulunmaktadır. Bu yapılar ekonomik ömrünü doldurduğundan değerlendirilmede dikkate alınmamıştır.
- Parselin kuzeybatı noktasında bir adet deniz feneri bulunmaktadır.
- Parselin Cadde cephesi yaklaşık 370 m. dir.
- Derinliği en kısa yerinde yaklaşık 110 m., en uzun yerinde is yaklaşık 200 m. dir.
- 197 ada 5 parselin imar dosyasında İstanbul 2 Numaralı Tabiat Varlıklarını Koruma Komisyonu'nun 19.06.2017 tarih ve 02-928 sayılı kararı ile onaylanan avan proje doğrultusunda düzenlenen 07.09.2017 tarih ve 52 sayılı yapı ruhsatı bulunmaktadır. 05.11.2018 ve 17.05.2019 tarihlerinde isim değişikliği, 30.05.2024 tarih ve 27 sayı ile şantiye şefi, mimari yapı denetim ve makine yapı denetim değişmesi sebebiyle isim değişikliği ruhsatı düzenlenmiştir. Yapı ruhsatına göre parsel üzerinde 44.994,5 m² alanlı otel inşa edilecek olup ortak alanlarla birlikte toplam ruhsata esas alan 62.859,56 m² dir.
- Ekspertiz tarihinde yapılan incelemelerde hafriyat çalışmalarının yalı blokları tarafında tamamlandığı, temel atımına hazırlık için mıcır serildiği, henüz betonarme imalatlara başlanmadığı tespit edilmiştir.

- Yapı ruhsatında yer alan inşai bilgiler ve yapı özellikleri aşağıda sıralanmıştır.

195 ADA 7 PARSEL OTEL PROJESİ		
KULLANIM FONKSİYONU	BAĞIMSIZ BÖLÜM SAYISI	YÜZÖLÇÜMÜ (M2)
Otel	1	44.994,56
Ortak Alan		17.865
Toplam	1	62.859,56
Yol Kotu Altı Kat Sayısı		4
Yol Kotu Üstü Kat Sayısı		3
Toplam Kat Sayısı		7x
Yapının Toplam Yüksekliği		24,5 m.
Yapı Sınıfı - Grubu		5C
Taşıyıcı Sistemi		Çerçevesiz+Perdeli Sistem

- Avan Projesinde yer alan Vaziyet Planı üzerinde yapılan incelemede parsel üzerinde 07.09.2017 tarih ve 52 sayılı ruhsata konu edilen toplam 17 adet bina bulunmaktadır. Değerlemede ruhsata esas kullanım alanı dikkate alınmıştır.
- Yine vaziyet planına ve kat planlarına göre blokların 10 adedi (7A-7B-7C-7D-7F-7G-7I-7J-7K-7L) konut şeklinde düzenlenmiş, geri kalanı ise (7O1 ila 7O7) otel kullanımındadır. Konut olarak tasarlanan bloklardan 6 adedi Boğaz'a cephelidir.
- GYO yetkilileri parselde irtifak kurulacağını ve konut olarak tasarlanan bloklardan Boğaz'a cepheli 5 adedinin bir bütün halinde yalı olarak, diğer 5 blokun ise kat bazında residence daireler şeklinde pazarlanacağını belirtmiştir. Vaziyet planı ve eklerine göre parsel bünyesinde projelendirilen blokların kullanım alanları ve fonksiyonları aşağıda tablo halinde sunulmuştur.

Blok Adı	Blok Tipi	Yapı İnşaat Alanı (m ²)
7-A	Yalı Residence	2.010,95
7-B	Yalı	1.522,04
7-C	Yalı	1.495,55
7-D	Yalı	1.522,04
7-E	Yalı	1.495,55
7-F	Yalı	1.282,03
7-I	Yalı Residence	2.433,01
7-J	Yalı Residence	2.255,28
7-K	Yalı Residence	2.255,28
7-L	Yalı Residence	2.433,01
7-O	Otel	44.154,82
Toplam		62.859,56

- Parselde iskele ve rihtım olarak kullanılmak üzere 3.935,00 m² alanlı deniz dolgu alanınının 49 yıllık kullanım hakkı Torunlar GYO A.Ş. ye verilmiş olup Milli Emlak Müdürlüğü ile yapılmış 27.08.2008 tarihli kullanım izni sözleşmesi ekte sunulmuştur.

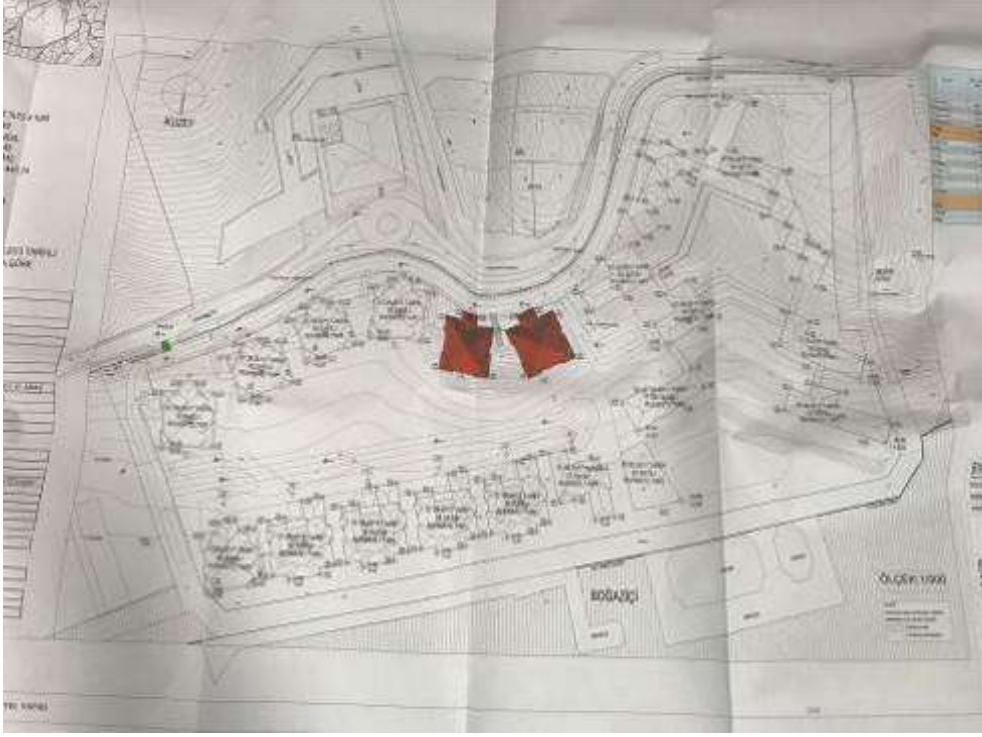

195 ada 7 parsel vaziyet planı (Avan Proje)

200 ada 3 parsel:

- Barbaros Caddesi ile Yuvaüstü Sokağın kesiştiği köşede yer almaktadır.
- Yamuğa yakın geometrik şekle sahiptir.
- Eğimli bir topografik yapıdadır.
- Sınırlarını belirleyen herhangi bir unsur bulunmamaktadır.
- Parsel üzerinde bir işletme bulunduğundan dışarıdan gözlenmiş olup eski bir yapıya ait bazı kalıntılar bulunduğu tespit edilmiştir.
- Boğaziçi İmar Müdürlüğü'nde yapılan incelemede parselin üzerinde yer alan yapılarla ilgili olarak herhangi bir ruhsat, iskan ya da resmi belgeye rastlanmamış olup bu yapılar değerlemede dikkate alınmamıştır.

209 ada 3 parsel:

- Barbaros Caddesi'ne cephelidir.
- Düzgün bir geometrik şekli yoktur.
- Hafif eğimli ve hafif engebeli bir topografik yapıya sahiptir.
- Parsel üzerinde mevcutta kullanılmayan metruk yapı bulunmakta olup geriye kalan kısımları yetişkin ağaçlar ve doğal bitki örtüsü ile kaplıdır.
- Parselde inşa edilen istinat duvarı için 19 Kasım 2016 tarihli bahçe duvarı izin belgesi alınmış olup duvar inşaatı tamamlanmıştır.
- Sınırları taş duvar ve fens ile çevrilidir.
- Boğaziçi İmar Müdürlüğü'nde yapılan incelemede parselin üzerinde yer alan yapılarla ilgili olarak herhangi bir ruhsat ya da iskan belgesine rastlanmamıştır.
- 209 ada 3 parselle ilgili olarak arsa üzerinde bulunan 2 adet yapının (fabrika yapısı ve su deposu) 19.10.2018 tarih, 401 sayılı olur ile 17.01.1957 tarihinden önce yapıldığına karar verilmiş, 20.02.2019 tarihinde Boğaziçi İmar Müdürlüğü tarafından röleve projesi onayı yapılmıştır. Söz konusu parsel ilişkin sunulan teklif ve set altı otopark ilavesi Boğaziçi İmar Müdürlüğü tarafından uygun bulunmuş ruhsat onayı için Kültür ve Tabiat Varlıkları Koruma Kurulu'nun kararı beklenmektedir.

14. EN VERİMLİ KULLANIM ANALİZİ

"Bir mülkün fiziki olarak mümkün, finansal olarak gerçekleştirilebilir olan, yasalarca izin verilen ve değerlemesi yapılan mülkü en yüksek değerine ulaştıran en olası kullanımdır". (UDS Madde 6.3)

"Yasalarca izin verilmeyen ve fiziki açıdan mümkün olmayan kullanım yüksek verimliliğe sahip en iyi kullanım olarak kabul edilemez. Hem yasal olarak izin verilen hem de fiziki olarak mümkün olan bir kullanım, o kullanımın mantıklı olarak niçin mümkün olduğunun değerlendirilmesi uzmanı tarafından açıklanmasını gerektirebilir. Analizler, bir veya birkaç kullanımın olası olduğunu belirlediğinde, finansal fizibilite bakımından test edilirler. Diğer testlerle birlikte en yüksek değerle sonuçlanan kullanım en verimli ve en iyi kullanımdır. (UDS madde 6.4)

Parsellerin konumu, ulaşım kabiliyeti, mevcut imar durumu, bulunduğu bölgenin gelişim potansiyeli, Boğaz kenarında olması (195 ada 7 parsel), manzaralarının bulunması ve yüzölçümü büyüklüğü dikkate alındığında 195 ada 7 parsel üzerinde mevcut yapı ruhsatında olduğu gibi "Otel" projesi geliştirilmesinin, diğer parsellerin ise bu fonksiyonla bağlantılı şekilde kullanılmasının en uygun strateji olduğu düşünülmektedir.

15. DEĞERLENDİRME

Taşınmazların değerine etki eden özet faktörler:

Güçlü Yönler	Zayıf Yönler
<ul style="list-style-type: none">- Ulaşım imkânlarının kolaylığı- Ayrıcalıklı konumları- Ana arterlere yakınlığı- Manzaralarının bulunması- Yapı ruhsatının bulunması (195 ada 7 parsel)- Mevcut imar durumu, (195 ada 7 parsel ve 209 ada 3 parsel)- Yüzölçümü büyüklüğü, (195 ada 7 parsel ve 209 ada 3 parsel)- Parselin kullanımına tahsis edilen 3.935 m² alanlı dolgu alanının bulunması. (195 ada 7 parsel)- Taşınmazların bulunduğu bölgenin doğal güzelliği	<ul style="list-style-type: none">- 200 ada 3 parselin konut alanı lejantında olmasına rağmen dosyasında yapılan incelemede herhangi bir ruhsat ya da iskan belgesine rastlanmamış olduğundan yeşil alan statüsünde olması (cins tashihi yapılmış olduğundan eski yapıya ait yapılacak ayrıntılı incelemeler sonucu bu konu netleşecektir.)- Gayrimenkul piyasasında yaşanmakta olan durgunluk.- Projenin henüz başlangıç aşamasında olması
Fırsatlar	Tehditler
<ul style="list-style-type: none">- Boğaz hattında nadir bulunan bir yüzölçümü büyüklüğünde olması (195 ada 7 parsel)- 195 ada 7 parselin Ticaret + Turizm imarlı olması, yüzölçümü büyüklüğü ve müstakil parsel olmasından kaynaklı prestiji- Turizm sektörünün canlılığını koruması	<ul style="list-style-type: none">- Artan inşaat maliyetleri,- Ülkemizin jeopolitik konumu nedeniyle oluşabilecek güvenlik endişelerinin turizm sektörü üzerinde zaman zaman yarattığı baskı.

16. DEĞERLEME YAKLAŞIMLARI

Değerleme yaklaşımlarının uygun ve değerlendirilen varlıklarının içeriği ile ilişkili olmasına dikkat edilmesi gerekir. Aşağıda tanımlanan ve açıklanan üç yaklaşım değerlemede kullanılan temel yaklaşımlardır. Bunların tümü, fiyat dengesi, fayda beklentisi veya ikame ekonomi ilkelerine dayanmaktadır. Temel değerlendirme yaklaşımları **Pazar Yaklaşımı**, **Gelir Yaklaşımı** ve **Maliyet Yaklaşımı**dır. Bu temel değerlendirme yaklaşımlarının her biri farklı, ayrıntılı uygulama yöntemlerini içerir.

Bir varlığa ilişkin değerlendirme yaklaşımlarının ve yöntemlerinin seçiminde amaç belirli durumlara en uygun yöntemin bulunmasıdır. Bir yöntemin her duruma uygun olması söz konusu değildir. Seçim sürecinde asgari olarak aşağıdakiler dikkate alınır:

- (a) değerlendirme görevinin koşulları ve amacı ile belirlenen uygun değer esas(lar)ı ve varsayılan kullanım(lar)ı,
- (b) olası değerlendirme yaklaşımlarının ve yöntemlerinin güçlü ve zayıf yönleri, (c) her bir yöntemin varlığın niteliği ve ilgili pazardaki katılımcılar tarafından kullanılan yaklaşımlar ve yöntemler bakımından uygunluğu,
- (d) yöntem(ler)in uygulanması için gereken güvenilir bilginin mevcudiyeti.

16.1. Pazar Yaklaşımı

Pazar yaklaşımı varlığın, fiyat bilgisi elde edilebilir olan aynı veya karşılaştırılabilir (benzer) varlıklarla karşılaştırılması suretiyle gösterge niteliğindeki değer belirlendiği yaklaşımı ifade eder.

Aşağıda yer verilen durumlarda, pazar yaklaşımının uygulanması ve bu yaklaşıma önemli ve/veya anlamlı ağırlık verilmesi gerekli görülmektedir:

- (a) değerlendirme konusu varlığın değer esasına uygun bir bedelle son dönemde satılmış olması,
- (b) değerlendirme konusu varlığın veya buna önemli ölçüde benzerlik taşıyan varlıkların aktif olarak işlem görmesi, ve/veya
- (c) önemli ölçüde benzer varlıklar ile ilgili sık yapılan ve/veya güncel gözlemlenebilir işlemlerin söz konusu olması.

Yukarıda yer verilen durumlarda pazar yaklaşımının uygulanması ve bu yaklaşıma önemli ve/veya anlamlı ağırlık verilmesi gerekli görülmekle birlikte, söz konusu kriterlerin karşılanmadığı aşağıdaki ilave durumlarda, pazar yaklaşımı uygulanabilir ve bu yaklaşıma önemli ve/veya anlamlı ağırlık verilebilir. Pazar yaklaşımının aşağıdaki durumlarda uygulanması halinde, değerlemeyi gerçekleştiren diğer yaklaşımların uygulanıp uygulanamayacağını ve pazar yaklaşımı ile belirlenen gösterge niteliğindeki değeri pekiştirmek amacıyla ağırlıklandırılıp ağırlıklandırılmayacağı dikkate alması gerekli görülmektedir:

- (a) değerlendirme konusu varlığa veya buna önemli ölçüde benzer varlıklara ilişkin işlemlerin, pazardaki oynaklık ve hareketlilik dikkate almak adına, yeteri kadar güncel olmaması,
- (b) değerlendirme konusu varlığın veya buna önemli ölçüde benzerlik taşıyan varlıkların aktif olmamakla birlikte işlem görmesi,
- (c) pazar işlemlerine ilişkin bilgi elde edilebilir olmakla birlikte, karşılaştırılabilir varlıkların değerlendirme konusu varlıkla önemli ve/veya anlamlı farklılıklarının, dolayısıyla da subjektif düzeltmeler gerektirme potansiyelinin bulunması,
- (d) güncel işlemlere yönelik bilgilerin güvenilir olmaması (örneğin, kulaktan dolma, eksik bilgiye dayalı, sinerji alıcılı, muvazaalı, zorunlu satış içeren işlemler vb.),
- (e) varlığın değerini etkileyen önemli unsurun varlığın yeniden üretim maliyeti veya gelir yaratma kabiliyetinden ziyade pazarda işlem görebileceği fiyat olması.

Birçok varlığın benzer olmayan unsurlardan oluşan yapısı, pazarda birbirinin aynı veya benzeyen varlıkları içeren işlemlere ilişkin bir kanıtın genelde bulunamayacağı anlamına gelir. Pazar yaklaşımının kullanılmadığı durumlarda dahi, diğer yaklaşımların uygulanmasında pazara dayalı girdilerin azami kullanımı gerekli görülmektedir (örneğin, etkin getiriler ve getiri oranları gibi pazara dayalı değerlendirme ölçütleri).

Karşılaştırılabilir pazar bilgisinin varlığın tıpatıp veya önemli ölçüde benzeriyle ilişkili olmaması halinde, değerlemeyi gerçekleştiren karşılaştırılabilir varlıklar ile değerlendirme

konusu varlık arasında niteliksel ve niceliksel benzerliklerin ve farklılıkların karşılaştırmalı bir analizini yapması gerekir. Bu karşılaştırmalı analize dayalı düzeltme yapılmasına genelde ihtiyaç duyulacaktır. Bu düzeltmelerin makul olması ve değerlemeyi gerçekleştirenlerin düzeltmelerin gerekçeleri ile nasıl sayısallaştırıldıklarına raporlarında yer vermeleri gerekir.

Pazar yaklaşımında genellikle her biri farklı çarpanlara sahip karşılaştırılabilir varlıklardan elde edilen pazar çarpanları kullanılır. Belirlenen aralıktan uygun çarpanın seçimi niteliksel ve niceliksel faktörlerin dikkate alındığı bir değerlendirmenin yapılmasını gerektirir.

16.2. Maliyet Yaklaşımı

Maliyet yaklaşımı, bir alıcının, gereksiz külfet doğuran zaman, elverişsizlik, risk gibi etkenler söz konusu olmadıkça, belli bir varlık için, ister satın alma, isterse yapım yoluyla edinilmiş olsun, kendisine eşit faydaya sahip başka bir varlığı elde etme maliyetinden daha fazla ödeme yapmayacağı ekonomik ilkesinin uygulanmasıyla gösterge niteliğindeki değer belirlendiği yaklaşımdır. Bu yaklaşımda, bir varlığın cari ikame maliyetinin veya yeniden üretim maliyetinin hesaplanması ve fiziksel bozulma ve diğer biçimlerde gerçekleşen tüm yıpranma paylarının düşülmesi suretiyle gösterge niteliğindeki değer belirlenmektedir.

Aşağıda yer verilen durumlarda, maliyet yaklaşımının uygulanması ve bu yaklaşıma önemli ve/veya anlamlı ağırlık verilmesi gerekli görülmektedir:

- (a) katılımcıların değerlendirme konusu varlıkla önemli ölçüde aynı faydaya sahip bir varlığı yasal kısıtlamalar olmaksızın yeniden oluşturabilmesi ve varlığın, katılımcıların değerlendirme konusu varlığı bir an evvel kullanabilmeleri için önemli bir prim ödemeye razı olmak durumunda kalmayacakları kadar, kısa bir sürede yeniden oluşturulabilmesi,
- (b) varlığın doğrudan gelir yaratmaması ve varlığın kendine özgü niteliğinin gelir yaklaşımını veya pazar yaklaşımını olanaksız kılması, ve/veya
- (c) kullanılan değer esasının temel olarak ikame değeri örneğinde olduğu gibi ikame maliyetine dayanması.

Yukarıda yer verilen durumlarda maliyet yaklaşımının uygulanması ve bu yaklaşıma önemli ve/veya anlamlı ağırlık verilmesi gerekli görülmeyle birlikte, söz konusu kriterlerin karşılanmadığı aşağıdaki ilave durumlarda, maliyet yaklaşımı uygulanabilir ve bu yaklaşıma önemli ve/veya anlamlı ağırlık verilebilir. Maliyet yaklaşımının aşağıdaki durumlarda uygulanması halinde, değerlemeyi gerçekleştirenin diğer yaklaşımların uygulanıp uygulanamayacağını ve maliyet yaklaşımı ile belirlenen gösterge niteliğindeki değeri pekiştirmek amacıyla ağırlıklandırılıp ağırlıklandırılmayacağını dikkate alması gerekli görülmektedir:

- (a) katılımcıların aynı faydaya sahip bir varlığı yeniden oluşturmayı düşündükleri, ancak varlığın yeniden oluşturulmasının önünde potansiyel yasal engellerin veya önemli ve/veya anlamlı bir zaman ihtiyacının bulunması,
- (b) maliyet yaklaşımının diğer yaklaşımlara bir çapraz kontrol aracı olarak kullanılması (örneğin, maliyet yaklaşımının, değerlemesi işletmenin sürekliliği varsayımıyla yapılan bir işletmenin tasfiye esasında daha değerli olup olmadığının teyit edilmesi amacıyla kullanılması), ve/veya

(c) varlığın, maliyet yaklaşımında kullanılan varsayımları son derece güvenilir kılacak kadar, yeni oluşturulmuş olması.

Kısmen tamamlanmış bir varlığın değeri genellikle, varlığın oluşturulmasında geçen süreye kadar katılan maliyetleri (ve bu maliyetlerin değere katkı yapip yapmadığını) ve katılımcıların, varlığın, tamamlandığındaki değerinden varlığı tamamlamak için gereken maliyetler ile kâr ve riske göre yapılan uygun düzeltmeler dikkate alındıktan sonraki değerine ilişkin beklentilerini yansıtacaktır.

16.3. Gelir Yaklaşımı

Gelir yaklaşımı, gösterge niteliğindeki değer, gelecekteki nakit akışlarının tek bir cari değere dönüştürülmesi ile belirlenmesini sağlar. Gelir yaklaşımında varlığın değeri, varlık tarafından yaratılan gelirlerin, nakit akışlarının veya maliyet tasarruflarının bugünkü değerine dayanılarak tespit edilir.

Aşağıda yer verilen durumlarda, gelir yaklaşımının uygulanması ve bu yaklaşıma önemli ve/veya anlamlı ağırlık verilmesi gerekli görülmektedir:

- (a) varlığın gelir yaratma kabiliyetinin katılımcının gözüyle değeri etkileyen çok önemli bir unsur olması,
- (b) değerlendirme konusu varlıkla ilgili gelecekteki gelirin miktarı ve zamanlamasına ilişkin makul tahminler mevcut olmakla birlikte, ilgili pazar emsallerinin varsa bile az sayıda olması.

Yukarıda yer verilen durumlarda gelir yaklaşımının uygulanması ve bu yaklaşıma önemli ve/veya anlamlı ağırlık verilmesi gerekli görülmekle birlikte, söz konusu kriterlerin karşılanmadığı aşağıdaki ilave durumlarda, gelir yaklaşımı uygulanabilir ve bu yaklaşıma önemli ve/veya anlamlı ağırlık verilebilir. Gelir yaklaşımının aşağıdaki durumlarda uygulanması halinde, değerlemeyi gerçekleştiren diğer yaklaşımların uygulanıp uygulanamayacağını ve gelir yaklaşımı ile belirlenen gösterge niteliğindeki değeri pekiştirmek amacıyla ağırlıklandırılıp ağırlıklandırılmayacağını dikkate alması gerekli görülmektedir:

- (a) değerlendirme konusu varlığın gelir yaratma kabiliyetinin katılımcının gözüyle değeri etkileyen birçok faktörden yalnızca biri olması,
- (b) değerlendirme konusu varlıkla ilgili gelecekteki gelirin miktarı ve zamanlamasına ilişkin önemli belirsizliklerin bulunması,
- (c) değerlendirme konusu varlıkla ilgili bilgiye erişimsizliğin bulunması (örneğin, kontrol gücü bulunmayan bir pay sahibi geçmiş tarihli finansal tablolara ulaşabilir, ancak tahminlere/bütçelere ulaşamaz), ve/veya
- (d) değerlendirme konusu varlığın gelir yaratmaya henüz başlamaması, ancak başlamasının planlanmış olması.

Gelir yaklaşımının temelini, yatırımcıların yatırımlarından getiri elde etmeyi beklemeleri ve bu getirinin yatırıma ilişkin algılanan risk seviyesini yansıtmasının gerekli görülmesi teşkil eder.

Genel olarak yatırımcıların sadece sistematik risk ("pazar riski" veya "çeşitlendirmeyeyle giderilemeyen risk" olarak da bilinir) için ek getiri elde etmeleri beklenir.

17. FİYATLANDIRMA

Rapor konusu taşınmazların değer tespiti aşağıda belirtilen ana başlıklar altında yapılmıştır.

1. Arsaların değeri

2. 197 Ada 5 Parselde Planlanan Projenin halihazır durum değeri

3. 197 Ada 5 Parselde Planlanan Projenin tamamlanmış olması halindeki değeri

17.1. Arsaların değeri

Arsaların değerinin tespitinde aşağıda belirtilen yöntemler kullanılmıştır.

1. Emsal Karşılaştırma Yaklaşımı
2. Gelir İndirgeme Yaklaşımı

17.1.1. Emsal Karşılaştırma Yaklaşımı

Bu yöntemde, mevcut pazar bilgilerinden, emlak pazarlama firmaları ve proje yetkilileri ile yapılan görüşmelerden faydalanılmış; bölgede yakın dönemde pazara çıkarılmış benzer gayrimenkuller dikkate alınarak, pazar değerini etkileyebilecek kriterler çerçevesinde fiyat ayarlaması yapılmış ve konu arsa için kıymet takdir edilmiştir.

Bulunan emsaller, görülebilirlik, konum, büyüklük, imar durumu gibi kriterler dahilinde karşılaştırılmış, çevredeki emlak pazarının güncel değerlendirmesi için emlak pazarlama firmaları ve mal sahipleri ile görüşülmüş; yanı sıra ofisimizdeki mevcut veri ve bilgilerden yararlanılmıştır.

Piyasa Bilgileri

Çevrede yapılan piyasa araştırmalarında aşağıdaki tespitlerde bulunulmuştur.

Arsa Emsalleri

Emsal 1: (Emlak Ofisi: 535 971 17 17)

Paşabahçe’de yer alan, 288 m² yüzölçümlü, üzerinde kayıtlı eski yapı bulunan parsel (225 ada 9 parsel) 25.000.000,-TL bedelle satılıktır. Parsel ön görünüm bölgesinde kalmakta olup üzerinde tescilli yapı bulunmaktadır. Rekonstrüksiyon ruhsatı alınmıştır. **(86.806,-TL/m²)**

Emsal 2: (Mal Sahibi: 533 094 89 52)

Çiğdem Mahallesi’nde yer alan, 560 m² yüzölçümlü, konut imarlı ancak öngörünüm bölgesinde kaldığından yeşil alan statüsünde olan 208 ada 27 parselin 560 m² hissesi 37.000.000,-TL bedelle satılıktır. **(66.071,-TL/m²)**

Emsal 3: (Emlak Ofisi: 541 680 35 85)

Çubuklu’da yer alan, 1.400 m² yüzölçümlü, konut imarlı olduğu beyan edilen parsel 75.950.000,-TL bedelle satılıktır. **(54.250,-TL/m²)**

Emsal 4: (Emlak Ofisi: 0506 603 92 00)

Paşabahçe’de Saip Molla Caddesi’ne cepheli, 2.197,25 m² yüzölçümlü, otopark olarak kullanılan, 216 ada 21 parsel 70.000.000,-TL bedelle satılıktır. Parsel ön görünüm bölgesinde kalmakta olup yeşil alan imarlıdır. **(31.858,-TL/m²)**

Emsal 5: (Emlak Ofisi: 0532 704 99 71)

Çubuklu'da yer alan, 312 m² yüzölçümlü, konut (2,5 kat villa) imarlı 187 ada 40 parsel 9.500.000,-TL bedelle satılıktır. (30.449,-TL/m²)

Emsal Kroki Tablosu (Arsa Emsalleri):



Yalı Emsalleri

Emsal 1 : (Emlak Ofisi: 552 905 45 06)

Paşabahçe'de yer alan, 287 m² kullanım alanlı, 3+2 kullanımlı tarihi yalı 225.000.000,-TL bedelle satılıktır. (~783.972,-TL/m²)

Emsal 2 : (Emlak Ofisi: 543 452 53 34)

Paşabahçe'de yer alan, 450 m² kullanım alanlı, rıhtımlı, 5 odalı kullanımlı yalı (Andonaki Yalısı), 280.000.000,-TL bedelle satılıktır. (~622.222,-TL/m²)

Emsal 3 : (Emlak Ofisi: 552 759 49 10)

Paşabahçe'de yer alan, 900 m² kullanım alanlı, rıhtımlı, 9+3 kullanımlı yaklaşık 50 yıllık yalı, 650.000.000,-TL bedelle satılıktır. (~722.222,-TL/m²)

Emsal 4 : (Emlak Ofisi: 532 290 88 68)

Paşabahçe'de yer alan, 450 m² kullanım alanlı, rıhtımlı, 3+2 kullanımlı yaklaşık 60 yıllık yalı, 105.000.000,-TL bedelle satılıktır. Eski eser statüsünde olmayıp kendisine ait rıhtımı bulunmamaktadır. Taşınmazın kullanımındaki kıyıda yer alan teras alanı için işgalیه ödenmektedir. (~233.333,-TL/m²)

Konut Emsalleri

Emsal 5 : (Emlak Ofisi: 552 759 24 25)

İncirköy'de yer alan, 320 m² kapalı alanı olan, 2 katlı, 5+1 kullanımlı yaklaşık 5 yıllık, boğaz manzaralı villa 80.000.000,-TL bedelle satılıktır. (~**250.000,-TL/m²**)

Emsal 6 : (Emlak Ofisi: 552 731 52 00)

Çiğdem Mahallesi'nde yer alan, brüt 500 m² kapalı kullanım alanı olduğu beyan edilen, 4 katlı, 8+2 kullanımlı yaklaşık 15 yıllık, boğaz manzaralı villa 100.000.000,-TL bedelle satılıktır. (**200.000,-TL/m²**)

Emsal 7 : (Emlak Ofisi: 533 301 03 76)

Çubuklu'da site içerisinde (Hidiv Evleri) yer alan, 350 m² bahçeli, 450 m² kullanım alanlı, 6+1 kullanımlı, içi yenilenmiş villa 75.000.000,-TL bedelle satılıktır. (~**214.286,-TL/m²**)

Emsal 8: (Emlak Ofisi: 532 577 00 62)

Kanlıca'da site içerisinde (Tatlıcı Vilları) yer alan, 730 m² kullanım alanlı, 6+2 kullanımlı, bahçeli, boğaz manzaralı müstakil, yaklaşık 25 yıllık dubleks villa 179.000.000,-TL bedelle satılıktır. (~**245.205,-TL/m²**)

Emsal Kroki Tablosu (Yalı ve Konut Emsalleri):



Emsal Analizi**Arsa Emsallerine göre (195 ada 7 parsel):**

Konu Mülk	Birim Satış Fiyatı (TL)	Pazarlık Payı	Alan Düzeltmesi		Fonksiyon ve Yapılaşma Hakkı Düzeltmesi		Konum/Manzara		Şerefiye		Toplam Düzeltme	Düzeltilmiş Değer (TL)
			Alanı	Düzeltme Oranı	Lejant	Düzeltme Oranı	Durumu	Düzeltme Oranı	Durumu	Düzeltme Oranı		
			53.865,56 m2		Ticaret+Turizm Alanı		Barbaros Caddesi Üzeri/Sahil Şeridi					70.400
Emsal 1	86.806	-15%	288	-20%	Konut	20%	Orta Kötü	20%	Müstakil Parsel	0%	5%	91.146
Emsal 2	66.071	-15%	560	-20%	Konut Alanı (Öngörünüm)	50%	Orta Kötü	20%	Hisseli	10%	45%	95.803
Emsal 3	54.250	-15%	1.400	-15%	Konut Alanı (Öngörünüm)	50%	Orta Kötü	20%	Müstakil Parsel	0%	40%	75.950
Emsal 4	31.858	-15%	2.197	-15%	Yeşil Alan	70%	Orta Kötü	20%	Müstakil Parsel	0%	60%	50.973
Emsal 5	30.449	-15%	312	-20%	Konut	20%	Çok Kötü	40%	Müstakil Parsel	0%	25%	38.061

Arsa Emsallerine göre (200 ada 3 parsel):

Konu Mülk	Birim Satış Fiyatı (TL)	Pazarlık Payı	Alan Düzeltmesi		Fonksiyon ve Yapılaşma Hakkı Düzeltmesi		Konum/Manzara		Şerefiye		Toplam Düzeltme	Düzeltilmiş Değer (TL)
			Alanı	Düzeltme Oranı	Lejant	Düzeltme Oranı	Durumu	Düzeltme Oranı	Durumu	Düzeltme Oranı		
			827 m2		Konut Alanı (Uygulama Yapılamaz)		Barbaros Caddesi Üzeri					33.500
Emsal 1	86.806	-15%	288	-5%	Konut Alanı	-50%	Benzer	0%	Müstakil Parsel	0%	-70%	26.042
Emsal 2	66.071	-15%	560	0%	Konut Alanı	0%	Az iyi	-10%	Hisseli	10%	-15%	56.160
Emsal 3	54.250	-15%	1.400	0%	Konut Alanı (Öngörünüm)	0%	Orta İyi	-15%	Müstakil Parsel	0%	-30%	37.975
Emsal 4	31.858	-15%	2.197	5%	Yeşil Alan	20%	Az Kötü	5%	Müstakil Parsel	0%	15%	36.637
Emsal 5	30.449	-15%	312	-5%	Konut Alanı	-50%	Az Kötü	5%	Müstakil Parsel	0%	-65%	10.657

Arsa Emsallerine göre (209 ada 3 parsel):

Konu Mülk	Birim Satış Fiyatı (TL)	Pazarlık Payı	Alan Düzeltmesi		Fonksiyon ve Yapılaşma Hakkı Düzeltmesi		Konum/Manzara		Şerefiye		Toplam Düzeltme	Düzeltilmiş Değer (TL)
			Alanı	Düzeltme Oranı	Lejant	Düzeltme Oranı	Durumu	Düzeltme Oranı	Durumu	Düzeltme Oranı		
			15.952,32 m2		Rekreasyon Alanı		Barbaros Caddesi Üzeri					34.900
Emsal 1	86.806	-15%	288	-10%	Konut Alanı	-45%	Benzer	0%	Müstakil Parsel	0%	-70%	26.042
Emsal 2	66.071	-15%	560	-10%	Konut Alanı (Öngörünüm)	5%	Az iyi	-5%	Hisseli	10%	-15%	56.160
Emsal 3	54.250	-15%	1.400	-5%	Konut Alanı (Öngörünüm)	5%	Az iyi	-5%	Müstakil Parsel	0%	-20%	43.400
Emsal 4	31.858	-15%	2.197	-5%	Yeşil Alan	25%	Az Kötü	10%	Müstakil Parsel	0%	15%	36.637
Emsal 5	30.449	-15%	312	-10%	Konut Alanı	-45%	Az Kötü	10%	Müstakil Parsel	0%	-60%	12.180

Yalı Emsallerine göre:

Konu Mülk	Birim Satış Fiyatı (TL)	Pazarlık Payı	Alan Düzeltmesi		Bina Yaşı / Kalitesi		Konum/Şerefiye		Manzara		Toplam Düzeltme	Düzeltilmiş Değer (TL)
			Alanı	Düzeltilme Oranı	Lejant	Düzeltilme Oranı	Durumu	Düzeltilme Oranı	Durumu	Düzeltilme Oranı		
										Boğaz Manzarası		488.900
Emsal 1	622.222	-25%	450	10%	Eski	10%	Az Kötü	-5%	Benzer	0%	-10%	560.000
Emsal 2	722.222	-25%	900	10%	Eski	10%	Az Kötü	-5%	Benzer	0%	-10%	650.000
Emsal 3	233.333	-25%	450	10%	Eski	10%	Orta Kötü	15%	Benzer	0%	10%	256.666

Konut Emsallerine göre:

Konu Mülk	Birim Satış Fiyatı (TL)	Pazarlık Payı	Alan Düzeltmesi		Bina Yaşı / Kalitesi		Konum/Şerefiye		Manzara		Toplam Düzeltme	Düzeltilmiş Değer (TL)
			Alanı	Düzeltilme Oranı	Lejant	Düzeltilme Oranı	Durumu	Düzeltilme Oranı	Durumu	Düzeltilme Oranı		
										Boğaz Manzarası		280.650
Emsal 4	250.000	-20%	320	10%	Orta Eski	15%	Az Kötü	10%	Benzer	0%	15%	287.500
Emsal 5	200.000	-20%	500	10%	Orta Eski	20%	Az Kötü	15%	Benzer	0%	25%	250.000
Emsal 6	214.286	-20%	350	10%	Orta Kötü	20%	Orta Kötü	10%	Az Kötü	10%	30%	278.572
Emsal 7	245.205	-20%	730	10%	Orta Eski	15%	Az Kötü	10%	Az Kötü	10%	25%	306.506

Ulaşılan Sonuç

Arsa emsal analizlerinden hareketle rapora konu parsellerin lokasyonu, yüzölçümü büyüklüğü ve imar durumu dikkate alınarak takdir olunan **arsa m² birim değerleri ve toplam değerleri** aşağıdaki tabloda sunulmuştur;

	195 ada 7 parsel	200 ada 3 parsel	209 ada 3 parsel
Yüzölçümü	53.865,56	827	15.952,32
Takdir edilen m² birim değer (TL/m²)(*)	70.400	33.500	34.900
Arsa Değeri (TL)	3.792.000.000	27.700.000	556.700.000
Toplam (TL)	4.376.400.000		

Buna göre rapora konu taşınmazların toplam değeri **4.376.400.000,-TL** olarak hesaplanmıştır.

17.1.2. Gelir İndirgeme Yaklaşımı (İndirgenmiş Nakit Akımları Yöntemi)

Bu yöntem, proje değerinin projenin gelecek yıllarda üreteceği serbest (vergi sonrası) nakit akımlarının bugünkü değerlerinin toplamına eşit olacağı esasına dayalıdır.

Projeksiyonlardan elde edilen nakit akımları, ekonominin, sektörün ve projenin taşıdığı risk seviyesine uygun bir iskonto oranı ile bugüne indirgenmekte ve projenin bugünkü değeri hesaplanmaktadır. Bu değer projenin, mevcut piyasa koşullarından bağımsız olarak finansal yöntemlerle hesaplanan (olması gereken) değeridir.

Rapor konusu arsalardan 195 ada 7 parsel üzerinde geliştirilecek proje için yapı ruhsatı alınmış olup bu parsel için ruhsat bilgileri esas alınarak hesaplama yapılmıştır. 7 parselde inşa edilecek projenin niteliği ve büyüklüğü dikkate alındığında rapora konu 200 ada 3 parsel ve 209 ada 3 parselin de hayata geçecek proje kapsamında kullanılacağı varsayılmış olup bu parsellerin sınırlı yapılaşma hakları ve konumları itibarıyla en uygun kullanımın bu şekilde olacağı düşünülmektedir. Gelir indirgeme yaklaşımı bu kabullerle rapora konu parsellerin tümünü kapsar şekilde uygulanmıştır.

Varsayımlar

Toplam İnşaat Alanı:

Ruhsata esas toplam inşaat alanı 62.859,56 m² dir. Bu alanın 44.154,82 m²'si Otel, 7.317,21 m²'si yalı (5 blok) ve 11.387,53 m²'si ise residence daire (5 blok) olarak planlanmıştır.

Otel oda sayısı

Otel 129 oda olarak planlanmıştır.

İnşaat Maliyeti:

Toplam inşaat alanı üzerinden projenin ortalama inşaat maliyeti 43.200 TL/m² olarak belirlenmiştir. Bu bedel, otelin 5 yıldızlı olacağı, yalılar ve residence dairelerin de lüks yapı malzemeleriyle inşa edileceği varsayımıyla Çevre ve Şehircilik Bakanlığı tarafından yayınlanan 2024 yılı 2. Dönem 5C grubu birim maliyet değeri (24.300,-TL/m²) üzerinden ve sahil şeridinde olmasından kaynaklanacak muhtemel maliyet artışı da dikkate alınarak belirlenmiştir.

Altyapı-peyzaj, proje-ruhsat-danışmanlık vb. proje geliştirme maliyetlerinin (İnşaat piyasasındaki güncel veriler doğrultusunda %15-25 aralığındadır) inşaat maliyetinin %20'si mertebesinde olacağı varsayılmıştır.

Projenin yüklenici karı olarak yine inşaat piyasasındaki güncel verilerden (bu oranın % 15-25 aralığında olduğu öğrenilmiştir) hareketle proje geliştirme maliyetleri de dahil toplam inşaat maliyetinin %15'i mertebesinde olacağı varsayılmıştır.

Buna göre toplam inşaat maliyeti aşağıda yer alan tablodaki gibi hesaplanmış olup inşaatın %50'lik bölümünün 2025 yılında, %35'lik bölümünün 2026 yılında, geri kalan %15'lik kısmının ise 2027 yılında tamamlanacağı varsayılmıştır. 2025 yılı için maliyet artış oranı %35, 2026 yılı için maliyet artış oranı %25, 2027 yılı için ise maliyet artış oranı %20 olarak öngörülmüştür.

Yapı Sınıfı	YAPI SINIFI	2024 Yılı Yapı Yaklaşık Maliyeti (TL/m2)	Yapı Maliyeti (TL/m2)	Yapı Alanı (m2)	Toplam Yapı Maliyet (TL)	Altyapı-peyzaj, proje-ruhsat-danışmanlık vb. maliyetler (%20) dahil maliyet	Kalan Toplam Maliyet	2025 Yılı İnşaat Maliyeti	2025 Yılı İnşaat Maliyeti	2026 Yılı İnşaat Maliyeti
5C	4A	24.300	43.200	62.859,56	2.715.532.992	3.258.639.590	3.258.639.590	1.319.749.034	2.199.581.724	1.979.623.551
TOPLAM				62.859,56	2.715.532.992	3.258.639.590				

Ayrıca otel için 2028 yılından itibaren her yıl toplam cironun %2'si oranında genel bakım/onarım gideri öngörülmüştür.

İnşaat Süresi:

Proje inşaatının 2,5 yıl süreceği, 2025 yılında %30'unun, 2026 yılında %40'ının, 2027 yılında ise geri kalan %30'unun yapılacağı varsayılmıştır. Otelin 2028 yılı başında hizmete gireceği kabul edilmiştir.

Otel Gelir Dağılımı:

Gelirlerin oda, yiyecek-içecek, kira ve diğer kalemlere göre yüzdesel dağılımının İNA tablosunda belirttiği şekilde gerçekleşeceği varsayılmıştır. Bu varsayımlar faal olarak çalışan benzer işletmeler için hazırladığımız raporlardaki verilerden hareketle belirlenmiştir.

Otel Gider Oranları:

Oda, yiyecek-içecek, kira ve diğer kalemlerin her biri için gerçekleşecek yüzdesel giderlere ait varsayımlar İNA tablosunda mevcut olup bu varsayımlar faal olarak çalışan benzer işletmeler için hazırladığımız raporlardaki verilerden hareketle belirlenmiştir.

Otel Departman Giderleri / Toplam Gelir:

Departman (genel yönetim, pazarlama-satış ve teknik) giderlerinin toplam gelire oranının % 18'i mertebesinde olacağı varsayılmıştır. Bu varsayımlar faal olarak çalışan benzer işletmeler için hazırladığımız raporlardaki verilerden hareketle belirlenmiştir.

Otel ortalama doluluk oranları:

Ortalama doluluk oranı faaliyete geçilen ilk yıl için % 50, 2. Yıl için % 60, 3. ve 4. Yıl için % 65, takip eden yıllarda ise % 70 olarak alınmıştır.

Otel ortalama oda fiyatları:

Konu otele benzer konumda ve nitelikte olan 5 yıldızlı otellere ilişkin bilgiler ve ortalama oda fiyatları sayfa 51'den itibaren verilmiştir. Fiyatların 4.000 - 300.000 TL arasındaki geniş bir skalada olduğu görülmüştür. İnşa edilecek otel projesinin yüksek standartlarla hayata geçeceği kabulüyle manzarası ve konumu da dikkate alındığında İstanbul'daki en prestijli otellerden biri olacağı düşünülmektedir. Farklı konsepti ve tarihi dokuya uygunluğunun yanı sıra Boğaz'a sıfır konumda olmasının otel standartları ve oda fiyatlarına etkisi olacağı düşünülmektedir. Her ne kadar bölgesel olarak cazibesi İstanbul Avrupa Yakasındaki merkezi iş alanları ve Boğaz çevresindeki tesisler kadar olmasa da projenin yaratacağı değer göz önünde tutularak oda fiyatı tahmini yapılmıştır. Yapılan projeksiyonda konu taşınmazın üzerinde inşa edilecek yaklaşık 129 odalı 5 yıldızlı otelin ortalama oda fiyatının 2025 yılı için ortalama 20.000,-TL/gece olacağı varsayılmıştır. Oda gelirlerinin her yıl bir önceki yılın tahmini enflasyonu oranında artacağı kabul edilmiştir.

Yalı ve Residence konut satış varsayımları

Proje bünyesinde satışı planlanan yalıların 2025-2028 yılları arasında satılacağı, 2025 yılında 1 adedinin (inşaat alanı daha az olan 1 tanesi seçilmiştir), diğer yıllarda ise 1'er adedinin satılacağı varsayılmıştır. Satış fiyatı emsal analizinden hareketle 2025 yılı için 541.500 TL/m² belirlenmiş olup 2025 yılında ve takip eden yıllarda ise cari yıl tahmini enflasyonu oranında artacağı varsayılmıştır.

Residence dairelerin 2025-2028 yıllarında satılacağı varsayılmış olup satış gerçekleşmesinin 2025 yılında toplam inşaat alanı üzerinden % 10, 2026 yılında % 20, 2027 ve 2028 yıllarında % 25, 2029 yılında ise % 20 olarak kabul edilmiştir. Residence dairelerin 2024 yılı satış fiyatı emsal analizinden hareketle 303.550 TL/m² olarak belirlenmiş olup 2025 yılında ve takip eden yıllarda ise cari yıl tahmini enflasyonu oranında artacağı varsayılmıştır.

Reel İskonto Oranı:

Reel iskonto oranı, 2025 yıl sonu ve sonrasına ilişkin enflasyon tahminleri, halihazır mevduat faiz oranları, orta-uzun vadeli Hazine Bonosu faiz oranları dikkate alınarak 2025 ve sonrası için belirlenen enflasyon oranlarının % 8 üzerinde alınmıştır.

Girişimci Karı:

İNA modelinden arsa değerine ulaşabilmesi için, projeksiyondan elde edilen tamamlanmış halinin net bugünkü satış gelirinden, %25 mertebesinde girişimci karı ile inşaat maliyetinin net bugünkü değeri düşülmüştür.

Özet olarak :

Yukarıdaki varsayımlar altında, bugünden sonraki nakit giriş çıkışları ile sayfa 54 - 55'de yer alan indirgenmiş nakit akımları tablosundan da görüleceği üzere toplam proje değeri **6.246.100.000,-TL** olarak; arsaların toplam değeri yaklaşık **4.458.200.000,-TL** olarak bulunmuştur.

FOUR SEASONS BOSPHORUS (BEŞİKTAŞ)



ODA ADEDİ : 170

YILDIZ SAYISI: 5

ORTALAMA GECELİK ODA FİYATI: 25.000-300.000,-TL arası değişmekte

19. yüzyıldan kalma tarihi bir yapıda hizmet veren Four Seasons Bosphorus'da 170 oda bulunmaktadır. İstanbul Boğazi kıyısında yer alan otelde açık ve kapalı havuz, güzellik merkezi, kuaför, çocuk bakıcısı, fitness center, otopark, sağlık merkezi ve daha bir çok imkan bulunmaktadır.

AJIA HOTEL (BEYKOZ-KANLICA)



ODA ADEDİ : 16

YILDIZ SAYISI: 5

ORTALAMA GECELİK ODA FİYATI: 9.000-35.000,-TL arası değişmekte

Ahmet Rasim Paşa Yalısında konumlu butik bir işletme olan Ajia otel 16 odalı olup Yalı konumundadır. 5 yıldızlı olan otel lüks dizaynı ve boğaz manzarası ile dikkat çekmektedir. Restoran, masaj ve terapi odaları ile toplantı odaları bulunmaktadır.

GRAND TARABYA (SARIYER)



ODA ADEDİ : 248

YILDIZ SAYISI: 5

ORTALAMA GECELİK ODA FİYATI: 10.000-60.000,-TL arası değişmekte

248 odalı olan Grand Tarabya Otel Tarabya Sahilde yer almaktadır. 5 yıldızlı olan tesiste kapalı garaj, concierge, iş merkezi, otel içi butikler, kapalı ve açık havuz,24 saat açık ofis alanı, restaurant-cafe ve limuzin hizmeti bulunmaktadır.

DOUBLE TREE BY HILTON MODA (KADIKÖY)



ODA ADEDİ : 245

YILDIZ SAYISI: 5

ORTALAMA GECELİK ODA FİYATI: 6.000-20.000,-TL arası değişmekte

245 odalı olan Double Tree By Hilton Otel Moda'da yer almaktadır. 5 yıldızlı olan tesiste 2'şer adet restaurant ve bar, spa, kapalı ve açık havuz, gece kulübü, teras, sağlık kulübü ve spor salonu bulunmaktadır.

MANDARIN ORIENTAL BOSPHORUS (BEŞİKTAŞ)



ODA ADEDİ: 100

YILDIZ SAYISI: 5

ORTALAMA GECELİK ODA FİYATI: 30.000-150.000,-TL arası değişmekte

Mandarin Oriental Kuruçeşme'de yer almaktadır.

17.2. 197 Ada 5 Parselde Planlanan Projenin Halihazır Durum Değeri

Sayfa 54-55'de sunulan İndirgenmiş Nakit Akımları tablosundan da görüleceği üzere 197 ada 5 parselde geliştirilen ve yapı ruhsatı alınan projenin bugünden sonraki nakit giriş çıkışları ile hesaplanan halihazır durum değeri **6.246.100.000,-TL** mertebesindedir.

17.3. 197 Ada 5 Parselde Planlanan Projenin Tamamlanmış Olması Halindeki Değeri

Sayfa 56-57'de sunulan İndirgenmiş Nakit Akımları tablosundan da görüleceği üzere 197 ada 5 parselde geliştirilen ve yapı ruhsatı alınan projenin gelir indirgeme yaklaşımı bölümündeki varsayımlar altında bugünden sonraki nakit giriş çıkışları ile hesaplanan tamamlanmış olması halindeki değeri **10.668.000.000,-TL** olarak belirlenmiştir.

PAŞABAĞÇE PROJESİ

(TL)

Otel Varsayımları

Toplam Oda Sayısı	129
Yıllık Oda Sayısı	47.085
Gelir Dağılımı (2025 ve sonrası)	
Oda	60%
Yiyecek - İçecek	25%
Kira	5%
Diğer	10%
Gider Oranları (2025 ve sonrası)	
Oda	30,0%
Yiyecek - İçecek	50,0%
Kira	0%
Diğer	50%
Departman Giderleri/ Toplam Gelir (2025 ve sonrası)	18%

2025 2026 2027 2028 2029 2030 2031 2032 2033 2034 2035 2036

Yıllık Ortalama Doluluk Oranı	0%	0%	50%	60%	65%	65%	70%	70%	70%	70%	70%	70%
Ortalama Oda Ücreti (TL)	20.000	24.000	27.600	30.360	33.396	36.736	39.674	42.848	46.276	49.978	53.977	58.295

Yalı ve Yalı Daireleri Varsayımları

Satış Değeri Yıllık Artış Oranı (%)		20%	15%	10%	10%	
Toplam Satılabilir Alan - Yalı (m2)	7.317,21					
Toplam Satılabilir Alan - Yalı Daireleri (m2)	11.387,53					
Birim Satış değeri - Yalı Daireleri için (TL)		303.550	364.260	418.899	460.789	506.868
Birim Satış değeri - Yalılar için (TL)		541.500	649.800	747.270	821.997	904.197
Satış Gerçekleşme Oranı - Yalı Daireleri için (%)		10%	20%	25%	25%	20%
Satış Gerçekleşme Oranı - Yalılar için (adet)		1	1	1	1	1
Satış Gerçekleşme Oranı - Yalılar için (m2)		1.282,03	1.495,55	1.495,55	1.522,04	1.522,04

Yıllık Enflasyon Oranı Tahmini	30%	20%	15%	10%	10%	10%	8%	8%	8%	8%	8%	8%
--------------------------------	-----	-----	-----	-----	-----	-----	----	----	----	----	----	----

İskonto Oranı	38,0%	28,0%	23,0%	18,0%	18,0%	18,0%	16,0%	16,0%	16,0%	16,0%	16,0%	16,0%
1 / İskonto Faktörü	1,17	1,56	1,96	2,36	2,78	3,29	3,84	4,46	5,17	6,00	6,96	8,08

Etkin Vergi Oranı (Nakit Odenen Vergi/Operasyonel Nakit Akımı)	0%											
--	----	--	--	--	--	--	--	--	--	--	--	--

	2025	2026	2027	2028	2029	2030	2031	2032	2033	2034	2035	2036
Otel Gelirleri	0	0	541.477.500	1.429.500.600	1.703.488.215	1.873.837.037	2.179.416.615	2.353.769.944	2.542.071.539	2.745.437.263	2.965.072.244	3.202.278.023
Oda Satışından Gelen Gelir	0	0	324.886.500	857.700.360	1.022.092.929	1.124.302.222	1.307.649.969	1.412.261.966	1.525.242.924	1.647.262.358	1.779.043.346	1.921.366.814
Yiyecek İçecek Gelirleri	0	0	135.369.375	357.375.150	425.872.054	468.459.259	544.854.154	588.442.486	635.517.885	686.359.316	741.268.061	800.569.506
Kira Gelirleri	0	0	27.073.875	71.475.030	85.174.411	93.691.852	108.970.831	117.688.497	127.103.577	137.271.863	148.253.612	160.113.901
Diğer Gelirler	0	0	54.147.750	142.950.060	170.348.822	187.383.704	217.941.661	235.376.994	254.207.154	274.543.726	296.507.224	320.227.802
Otel Giderleri	0	0	289.690.463	764.782.821	911.366.195	1.002.502.815	1.165.987.889	1.259.266.920	1.360.008.274	1.468.808.935	1.586.313.650	1.713.218.742
Oda Giderleri	0	0	97.465.950	257.310.108	306.627.879	337.290.667	392.294.991	423.678.590	457.572.877	494.178.707	533.713.004	576.410.044
Yiyecek İçecek Giderleri	0	0	67.684.688	178.687.575	212.936.027	234.229.630	272.427.077	294.221.243	317.758.942	343.179.658	370.634.030	400.284.753
Kira Giderleri	0	0	0	0	0	0	0	0	0	0	0	0
Diğer Giderler	0	0	27.073.875	71.475.030	85.174.411	93.691.852	108.970.831	117.688.497	127.103.577	137.271.863	148.253.612	160.113.901
Departman Giderleri	0	0	97.465.950	257.310.108	306.627.879	337.290.667	392.294.991	423.678.590	457.572.877	494.178.707	533.713.004	576.410.044
Otel Nakit Akımı	0	0	251.787.038	664.717.779	792.122.020	871.334.222	1.013.428.726	1.094.503.024	1.182.063.266	1.276.628.327	1.378.758.593	1.489.059.281
Yalı ve Yalı Residence Satış Geliri	1.039.887.718	1.801.412.726	2.310.135.881	2.562.924.169	2.530.617.978							
İnşaat Maliyetleri	1.319.749.034	2.199.581.724	1.979.623.551									
Otel Genel Bakım Onarım Giderleri	0	0	10.829.550	28.590.012	34.069.764	37.476.741	43.588.332	47.075.399	50.841.431	54.908.745	59.301.445	64.045.560
Serbest Nakit Akımı	-279.861.316	-398.168.998	571.469.817	3.199.051.936	3.288.670.234	833.857.481	969.840.394	1.047.427.625	1.131.221.835	1.221.719.582	1.319.457.148	1.425.013.720
Uç Değer												19.237.685.224
Serbest Nakit Akımının Bugünkü Değeri	-238.233.773	-255.025.361	291.710.248	1.355.458.170	1.180.872.881	253.742.167	252.249.947	234.853.399	218.656.613	203.576.847	189.537.064	176.465.543
Uç Değerin Bugünkü Değeri												2.382.284.824
31/12/2024 İtibarı İle Toplam Proje Değeri (TL)			6.246.100.000									
Girşimci Karı (%15) Düşölmüş Arsa Değeri (TL)			4.458.200.000									

PAŞABAHÇE PROJESİ (TAMAMLANMIŞ HALİ İÇİN)

(TL)

Otel Varsayımları

Toplam Oda Sayısı	129
Yıllık Oda Sayısı	47.085
Gelir Dağılımı (2025 ve sonrası)	
Oda	60%
Yiyecek – İçecek	25%
Kira	5%
Diğer	10%
Gider Oranları (2025 ve sonrası)	0%
Oda	30%
Yiyecek – İçecek	50%
Kira	0%
Diğer	50%
Departman Giderleri/Toplam Gelir (2025 ve sonrası)	18%

2025 2026 2027 2028 2029 2030 2031 2032 2033 2034 2035 2036

Yıllık Ortalama Doluluk Oranı	50%	60%	65%	65%	70%	70%	70%	70%	70%	70%	70%	70%
Ortalama Oda Ücreti (TL)	20.000	24.000	27.600	30.360	33.396	36.736	39.674	42.848	46.276	49.978	53.977	58.295

Yalı ve Yalı Daireleri Varsayımları

Satış Değeri Yıllık Artış Oranı (%)		20%	15%	10%	10%
Toplam Satılabilir Alan - Yalı (m2)	7.317,21				
Toplam Satılabilir Alan - Yalı Daireleri (m2)	11.387,53				
Birim Satış değeri - Yalı Daireleri için (TL)	303.550	364.260	418.899	460.789	506.868
Birim Satış değeri - Yalılar için (TL)	541.500	649.800	747.270	821.997	904.197
Satış Gerçekleşme Oranı - Yalı Daireleri için (%)	10%	20%	25%	25%	20%
Satış Gerçekleşme Oranı - Yalılar için (adet)	1	1	1	1	1
Satış Gerçekleşme Oranı - Yalılar için (m2)	1.282,03	1.495,55	1.495,55	1.522,04	1.522,04

Yıllık Enflasyon Oranı Tahmini	30%	20%	15%	10%	10%	10%	8%	8%	8%	8%	8%	8%
--------------------------------	-----	-----	-----	-----	-----	-----	----	----	----	----	----	----

İskonto Oranı	38,0%	28,0%	23,0%	18,0%	18,0%	18,0%	16,0%	16,0%	16,0%	16,0%	16,0%	16,0%
1 / İskonto Faktörü	1,17	1,56	1,96	2,36	2,78	3,29	3,84	4,46	5,17	6,00	6,96	8,08

Etkin Vergi Oranı (Nakit Odenen Vergi/Operasyonel Nakit Akımı)	0%											
--	----	--	--	--	--	--	--	--	--	--	--	--

	2025	2026	2027	2028	2029	2030	2031	2032	2033	2034	2035	2036
Otel Gelirleri	784.750.000	1.130.040.000	1.407.841.500	1.548.625.650	1.834.525.770	2.017.978.347	2.179.416.615	2.353.769.944	2.542.071.539	2.745.437.263	2.965.072.244	3.202.278.023
Oda Satışından Gelen Gelir	470.850.000	678.024.000	844.704.900	929.175.390	1.100.715.462	1.210.787.008	1.307.649.969	1.412.261.966	1.525.242.924	1.647.262.358	1.779.043.346	1.921.366.814
Yiyecek İçecek Gelirleri	196.187.500	282.510.000	351.960.375	387.156.413	458.631.443	504.494.587	544.854.154	588.442.486	635.517.885	686.359.316	741.268.061	800.569.506
Kira Gelirleri	39.237.500	56.502.000	70.392.075	77.431.283	91.726.289	100.898.917	108.970.831	117.688.497	127.103.577	137.271.863	148.253.612	160.113.901
Diğer Gelirler	78.475.000	113.004.000	140.784.150	154.862.565	183.452.577	201.797.835	217.941.661	235.376.994	254.207.154	274.543.726	296.507.224	320.227.802
Otel Giderleri	419.841.250	604.571.400	753.195.203	828.514.723	981.471.287	1.079.618.416	1.165.987.889	1.259.266.920	1.360.008.274	1.468.808.935	1.586.313.650	1.713.218.742
Oda Giderleri	141.255.000	203.407.200	253.411.470	278.752.617	330.214.639	363.236.102	392.294.991	423.678.590	457.572.877	494.178.707	533.713.004	576.410.044
Yiyecek İçecek Giderleri	98.093.750	141.255.000	175.980.188	193.578.206	229.315.721	252.247.293	272.427.077	294.221.243	317.758.942	343.179.658	370.634.030	400.284.753
Kira Giderleri	0	0	0	0	0	0	0	0	0	0	0	0
Diğer Giderler	39.237.500	56.502.000	70.392.075	77.431.283	91.726.289	100.898.917	108.970.831	117.688.497	127.103.577	137.271.863	148.253.612	160.113.901
Departman Giderleri	141.255.000	203.407.200	253.411.470	278.752.617	330.214.639	363.236.102	392.294.991	423.678.590	457.572.877	494.178.707	533.713.004	576.410.044
Otel Nakit Akımı	364.908.750	525.468.600	654.646.298	720.110.927	853.054.483	938.359.931	1.013.428.726	1.094.503.024	1.182.063.266	1.276.628.327	1.378.758.593	1.489.059.281
Yalı ve Yalı Residence Satış Geliri	1.039.887.718	1.801.412.726	2.310.135.881	2.562.924.169	2.530.617.978							
Otel Genel Bakım Onarım Giderleri	15.695.000	22.600.800	28.156.830	30.972.513	36.690.515	40.359.567	43.588.332	47.075.399	50.841.431	54.908.745	59.301.445	64.045.560
Serbest Nakit Akımı	1.389.101.468	2.304.280.526	2.936.625.348	3.252.062.584	3.346.981.946	898.000.364	969.840.394	1.047.427.625	1.131.221.835	1.221.719.582	1.319.457.148	1.425.013.720
Uç Değer												19.237.685.224
Serbest Nakit Akımının Bugünkü Değeri	1.182.481.697	1.475.880.784	1.499.018.289	1.377.919.111	1.201.811.046	273.260.795	252.249.947	234.853.399	218.656.613	203.576.847	189.537.064	176.465.543
Uç Değerin Bugünkü Değeri												2.382.284.824
31/12/2024 İtibarı İle Projenin Tamamlanmış Durum Değeri (TL)	10.668.000.000											

18. ANALİZ SONUÇLARININ DEĞERLENDİRİLMESİ

18.1. Farklı Değerleme Metotlarının ve Analiz Sonuçlarının Uyumlaştırılması ve Bu Amaçla İzlenen Yöntemin ve Nedenlerinin Açıklaması

Görüleceği üzere boş arsa değeri için kullanılması mümkün olan iki yöntemle bulunan değerler birbirlerine yakındır.

BEYKOZ PAŞABAHÇE'DE YER ALAN 3 ADET PARSELİN BOŞ ARSA DEĞERİ	
KULLANILAN YÖNTEMLER	TOPLAM DEĞER (TL)
EMSAL KARŞILAŞTIRMA YÖNTEMİ	4.376.400.000
GELİR İNDİRGEME YAKLAŞIMI	4.458.200.000

Ancak nihai değer olarak gayrimenkul rayiçleri piyasanın ekonomik parametrelerini her dönemde kendi içinde daha tutarlı bir denge ile yansıtmaması ve diğer yöntemin büyük oranda kabullere bağlı olması sebepleriyle "Emsal Karşılaştırma Yöntemi" ile bulunan değer alınması uygun görülmüş ve parsellerin toplam boş arsa değeri **4.376.400.000,-TL** olarak belirlenmiştir. 197 ada 5 parselin proje değeri İNA yöntemiyle **6.246.100.000,-TL** olarak belirlenmiştir. 197 ada 5 parseldeki projenin bugünkü rayiçlerle tamamlanmış olması halindeki değeri ise yine İNA yöntemiyle **10.668.000.000,-TL** olarak hesaplanmıştır.

18.2. Kira Değer Analizi ve Kullanılan Veriler

Taşınmazların mevcut durumda gelir getirici niteliği bulunmamakta olup kira değeri analizi yapılmamıştır.

18.3. Gayrimenkul ve Buna Bağlı Hakların Hukuki Durumunun Analizi

Herhangi bir hukuki sorunu bulunmamaktadır.

18.4. Gayrimenkul Üzerindeki Takyidat ve İpotekler İle İlgili Görüş

Taşınmazlar üzerinde gayrimenkul değerini doğrudan ve önemli ölçüde etkileyecek nitelikte herhangi bir takyidat bulunmamaktadır.

18.5. Değerleme Konusu Gayrimenkulün, Üzerinde İpotek veya Gayrimenkulün Değerini Doğrudan Etkileyecek Nitelikte Herhangi Bir Takyidat Bulunması Durumları Hariç, Devredilebilmesi Konusunda Bir Sınırlamaya Tabi Olup Olmadığı Hakkında Bilgi

Rapora konu taşınmazların devredilmesinde sermaye piyasası mevzuatı çerçevesinde herhangi bir engel bulunmadığı kanaatindeyiz.

18.6. Boş Arazi Ve Geliştirilmiş Proje Değeri Analizi Ve Kullanılan Veri Ve Varsayımlar İle Ulaşılan Sonuçlar

Boş arazi değeri için emsal karşılaştırma yöntemi ile hesaplanan toplam tutar (4.376.400.000 TL) dikkate alınmıştır. 195 ada 7 parselde geliştirilen projenin İNA yöntemiyle belirlenen halihazır değeri 6.246.100.000,-TL; bugünkü rayiçlerle tamamlanmış olması halindeki değeri ise 10.668.000.000,-TL olarak hesaplanmıştır.

18.7. Müşterek Veya Bölünmüş Kısımların Değerleme Analizi

Taşınmazların müşterek veya bölünmüş kısımları yoktur.

18.8. Hasılat Paylaşımı Veya Kat Karşılığı Yöntemi İle Yapılacak Projelerde, Emsal Pay Oranları

Hasılat paylaşımı veya kat karşılığı yöntemi söz konusu değildir.

18.9. Asgari Bilgilerden Raporda Verilmeyenlerin Niçin Yer Almadıklarının Gerekçeleri

Asgari bilgilerden verilmeyen herhangi bir bilgi bulunmamaktadır.

18.10. Yasal Gereklere Yerine Getirilip Getirilmediği Ve Mevzuat Uyarınca Alınması Gereken İzin Ve Belgelerin Tam Ve Eksiksiz Olarak Mevcut Olup Olmadığı Hakkında Görüş

Değerleme konusu gayrimenkullerden 195 ada 7 parsel, mevcut durumda hafriyat çalışmaları büyük ölçüde tamamlanmış olup yapı ruhsatı alınmıştır. 200 ada 3 parsel ve 209 ada 3 parseller üzerinde metruk yapılar bulunmakta olup herhangi bir ruhsat ya da iskan belgesi bulunmamaktadır.

18.11. Değerleme Konusu Arsa veya Arazi ise, Alımından İtibaren Beş Yıl Geçmesine Rağmen Üzerinde Proje Geliştirmesine Yönelik Herhangi Bir Tasarrufta Bulunup Bulunmadığına Dair Bilgi

Taşınmazlar 19.09.2012 tarihinde edinilmiştir. 195 ada 7 parselde yapı ruhsatı alınmış, inşaat çalışmaları başlamıştır. 209 ada 3 parsel üzerindeki eski yapılara ilişkin tespitler yapılmış, röleve projesi ve yapı ruhsatı alınmasına ilişkin çalışmalar devam etmektedir. 200 ada 3 parsel imar planında konut alanında kalmasına rağmen üzerinde iskanlı ya da tescilli yapı bulunmaması sebebiyle mevcut durumda inşaat izni alınamaz niteliktedir.

18.12.Değerlemesi Yapılan Gayrimenkulün Tapudaki Niteliğinin, Fiili Kullanım Şeklinin Ve Portföye Dahil Edilme Niteliğinin Birbiriyle Uyumlu Olup Olmadığı Hakkında Görüş İle Gayrimenkul Yatırım Ortaklıkları Portföyüne Alınmasında Sermaye Piyasası Mevzuatı Çerçevesinde Bir Engel Olup Olmadığı Hakkında Görüş

Gayrimenkul Yatırım Ortaklıkları'na İlişkin esaslar Tebliği'nin 22. Maddesi 1.

Fırka (c) ve (r) bentleri:

c) Portföylerine ancak üzerinde ipotek bulunmayan veya gayrimenkulün değerini doğrudan ve önemli ölçüde etkileyecek nitelikte herhangi bir takyidat şerhi olmayan gayrimenkuller ile gayrimenkule dayalı haklar dahil edilebilir. Bu hususta 30 uncu madde hükümleri saklıdır.

r) (Değişik: Değişik: RG-9/10/2020-31269) Ortaklığın mülkiyetinde olan gayrimenkuller üzerinde metruk halde veya ekonomik ömrünü tamamlamış veya herhangi bir gelir getirmeyen veya tapu kütüğünün beyanlar hanesinde riskli yapı olarak belirtilmiş yapıların bulunması veya tapuda mevcut görünmekle birlikte yapıların yıkılmış olması halinde, söz konusu durumun hazırlanacak bir gayrimenkul değerlendirme raporuyla tespit ettirilmiş olması ve varsa söz konusu yapıların yıkılacağı ve gerekmesi halinde gayrimenkulün tapudaki niteliğinde gerekli değişikliğin yapılacağı Kurula beyan edilmesi halinde (b) bendi hükmü aranmaz ve gayrimenkul arsa olarak ortaklık portföyüne dâhil edilebilir.

195 ada 7 parselin tapu sicilindeki niteliği "Arsa" olup üzerinde geliştirilecek otel projesi için yapı ruhsatı alınmış, hafriyat çalışmalarına başlanmıştır. Bu sebeple taşınmaz GYO portföyünde "Proje" başlığı altında yer alabilir.

200 ada 3 parselin tapu sicilindeki niteliği "Kargir Su Deposu" olup cins tashihi parsel üzerindeki eski yapıya ilişkin olup mevcut niteliği boş arsa şeklindedir. GYO portföyünde "Arsalar" başlığı altında yer almasına Sermaye Piyasası Mevzuatı çerçevesinde herhangi bir engel bulunmamaktadır.

209 ada 3 parselin tapu sicilindeki niteliği "Kargir Depo Ve Meyva Bahçesi" olup mevcut durumda eski metruk depo binası bulunmakta röleve projesi ve ruhsatla ilgili çalışmalar ilgili imar müdürlüğü ve koruma kurulu nezdinde devam etmektedir. GYO portföyünde "Arsalar" başlığı altında yer almasına Sermaye Piyasası Mevzuatı çerçevesinde herhangi bir engel bulunmamaktadır.

19. SONUÇ

Rapor içeriğinde özellikleri belirtilen **3 adet parselin** yerinde ve ilgili merciler nezdinde yapılan incelemeleri sonucunda konumlarına, yüzölçümü büyüklüklerine, imar durumlarına ve çevrede yapılan piyasa araştırmalarına göre günümüz ekonomik koşulları itibariyle;

1. Toplam arsa değeri için,

4.376.400.000,-TL (Dörtmilyarüçyüzyetmişaltımilyondörtüzbin Türk Lirası)

2. Projenin (195 ada 7 parsel) halihazır durumuyla değeri için,

6.246.100.000,-TL (Altımilyarikiyüzkırkaltımilyonyüzbin Türk Lirası)

3. Projenin (195 ada 7 parsel) tamamlanmış olması halindeki değeri için ise,

10.668.000.000,-TL (Onmilyaraltıyüzaltmışsekizmilyon Türk Lirası) kıymet hesap ve takdir edilmiştir.

Arsaların KDV dahil toplam değeri 5.251.680.000 TL; projenin KDV dahil değeri 7.495.320.000 TL; projenin tamamlanmış halinin KDV dahil değeri ise 12.801.600.000,-TL'dir.

Taşınmazlardan 197 ada 5 parselin GYO portföyünde "Projeler" başlığı altında diğer parsellerin ise "Arsalar" başlığı altında yer almasında, Sermaye Piyasası Mevzuatı çerçevesinde herhangi bir engel bulunmamaktadır.

İşbu rapor, **Torunlar Gayrimenkul Yatırım Ortaklığı A.Ş.**'nin talebi üzerine ve e-imzalı olarak düzenlenmiş olup kopyaların kullanımları halinde ortaya çıkabilecek sonuçlardan şirketimiz sorumlu değildir.

Bilgilerinize sunulur. 08 Ocak 2025

(Değerleme tarihi: 31 Aralık 2024)

Saygılarımızla,
**LOTUS Gayrimenkul Değerleme
ve Danışmanlık A.Ş.**

Eki:

- Uydu Fotoğrafı Ve Konum Krokileri
- Fotoğraflar
- İmar Durum Örneği Ve Plan Notu
- Yapı Ruhsatı
- Tapu Suretleri
- Tapu Kaydı
- Değerleme Uzmanlığı Lisans Belgesi
- Mesleki Tecrübe Belgeleri

M. Kıvanç KILVAN
Sorumlu Değerleme Uzmanı
(Lisans No: 400114)

Engin AKDENİZ
Sorumlu Değerleme Uzmanı
(Lisans No: 403030)

e-imzalıdır

e-imzalıdır